24-мĕш çул тухать. Хакĕ 15 пус.

1941
СЕНТЯБРЬ
30
ЫТЛАРИКУН
230 (5945) №

ЧĂВАШ КОММУНИ

Пĕтĕм тĕнчери пролетарисем, пĕрлешĕр!

ВКП(б) ОБКОМĔПЕ ШУПАШКАР ХУЛА КОМИТЕЧĔН, ЧАССР ВЕРХОВНЫЙ СОВЕЧĔН ТАТА ШУПАШКАР ХУЛА СОВЕЧĔН ХАÇАЧĔ.

Çыхăну работникĕсен вăрçă вăхăтĕнчи задачисем

Совет государствин пурнăçĕнче çыхăну ĕçĕ яланах пысăк вырăн йышăнса тăнă. Хальхи вăхăтра, отечественнăй вăрçăн условийĕсенче, телеграф, телефон, радио, почта умне уйрăмах пысăк та ответлă задачăсем тухса тăчĕç. Çав задачăсене пурнăçа ăнăçлăх кĕртесси çыхăну работникĕсем пĕлсе, государство умĕнчи ответлăха туйса ĕçленинчен килет.

Совет связисчĕсем фронтра та, тылра та çав ответлă задачăсене пурнăçа чыслăн кĕртсе пыраççĕ. Фашистла бандитсене хирĕç пыракан çапăçусенче боецсвязистсем хăйсен хăюллăхĕпе паттăрлăхне тата тӳсĕмлĕхне кăтартса пачĕç. Герой-связистсен йышĕ хашни кунах ӳссе пырать. Советăн хăюллă связисчĕсем противникăн вут-хĕлхемĕ витĕр кĕрсе, вилĕмрен хăрамасăр, фронтăн чи ответлă участокĕсенче тата чи хăрушă самантсенче çыхăну ĕçне йĕркелеççĕ, командованин заданийĕсене вăхăтра пурнăçа кĕртсе пыраççĕ. Пирĕн хашни боец çапăçун ăнăçлăхĕ нумай чухне çыхăну пĕр чарăнусăр тата йĕркеллĕ ĕçленинчен килнине тĕплĕн ăнланса илет. Нумаях пулмасть эпир хăçатра пирĕн земляк Филиппов ертсе пыракан взводри связистсем хĕрӳллĕ çапăçу пынă вăхăтра шурлăхсем урлă çыхăну линийĕ хывса паттăрлă ĕçсем туни çинчен çыртăмăр. Боец-связистсен хăюллăхĕпе паттăрлăхне тата тӳсĕмлĕхне кăтартса паракан примерсем нумай илсе çырма пулать.

Тереховпа Алексеев связистсем çыхăну линийĕ хывнă чухне тăшман танкне тĕл пулнă. Связистсем хăраса çухалса кайман. Алексеев граната ывăтса машинăн гусеницисене сĕмĕрнĕ те танка чарса лартнă, Терехов чупса пынă та танка чĕртсе янă. Çапла вара икĕ хăюллă паттăр боец тăшман танкне «пуçтарса тирпейлесе» хăйсен ĕçне малалла тунă...

Совет связисчĕсем тылра та фронтри пекех ĕçлеме тивĕç. Связистсем вĕсем—государствăн ответлă ĕçĕнчи çын. сем. Çахна çыхăну ĕçĕнчи хашни работникăн ăнланса илес пулать. Хашни работника хурçă пек çирĕп дисциплинăллă, пĕрлĕхлĕ пулма, ĕçе хăвăрт, пĕр туртканланса тăмасăр тума вĕрентсе пыни кирлĕ. Çыхăну предприятийĕсенче двухсотниксен, лунинецсен йышне ӳстерсе пымалла, мĕнпур оборудованисемпе аппаратурăсене, çыхăну линийĕсене типтерлĕ тытмалла, вĕсене диверсантсем сиенлессинчен сыхлас ĕçе организацилемелле.

Государство связистсене фронта миллионшар çырусем, çăматсем, посылкăсем тата фронтран яракан çырусене илсе çӳрес, вĕсене çитерсе парас, фронтпа тыла çыхăнтарса тăрас хисеплĕ ĕçе шанса панă. Совет правительстви çак ĕçе пурнăçа кĕртме, çырусемпе çăматсене хăвăрт илсе çӳреме кирлĕ условисене пĕтĕмпех туса пачĕ.

Пирĕн тылри связистсем нумайăшĕ, фронтри пекех ĕçлесе, хăйсене шанса панă ĕçе чыслăн тата тӳрĕ кăмăлпа туса пыраççĕ. Вĕсем мирлĕ самана вăхăтĕнчи нормăсене пăрахăçа кăларчĕç, ĕç фронтĕнче хăйсен вăйне шеллемесĕр ĕçлеççĕ.

— Эпĕ ватă çын ĕнтĕ. Анчах ватă тесе ĕçлемесĕр ларма пултарайманăттăн. Германи фашизмне çапса çĕмĕрсе тăкма ĕçре пулăшатăп,—тет Илпешри (Шупашкар р.) ватă письмоносец Абрамов юлташ. Абрамов юлташ почта ĕçĕнче вунă çул ытла ĕçлет, хăçатсемпе çырусене вăхăтра çитерсе парать, ун çинчен никăм та ӳпкелешсе халаçмасть.

Хăçат-журналсене тата çырусене вăхăтра çитерсе пани халхи вăхăтра уйрăмах пысăк вырăн йышăнать. Мĕншĕн тесен, тăван ашшĕ-амăшĕ, пиччĕшĕсемпе йăмăкĕсем, тăванĕсемпе пĕлĕшĕсем çырнă кашни çыру çапăçу фронтĕнчи боеца çĕнĕ çĕнтерӳсем тума хавхалантарать. Çапла ĕнтĕ çыхăну ĕçĕнчи кашни работникăн çĕршыв умĕнче пысăк ĕç туса пырать.

Телеграф, телефон ĕçĕнчи работниксем хăйсен ĕç нормисене ытлашшипех тултарса ĕçлеççĕ. Сăмахран, Шупашкар районĕнчи çыхăну конторинче ĕçлекен телеграфистка М. Анисимова, телефонистка А. Алексеева юлташсем нормăна яланах 120—150 процент таран тултарса пыраççĕ.

Çавăн пекех, П. Жирнов, А. Сапожников тата Дмитриева письмоносецсем те (Ишлей р.) хăçат-журналсене тата çырусене вăхăтра çитерсе парас тĕлĕшпе пĕтĕм вăй-хала хурса ĕçлеççĕ, вĕсем районра палăк письмоносецсем шутланаççĕ. Телеграфистка Васильева тата телефонисткăсем Ивановăпа Константинова юлташсем хăйсен ĕçне чăннипех вăрçă вăхăтне тивĕçлĕ пек туса пыраççĕ.

Çыхăну работникĕсем, пĕтĕм совет халăхĕпе пĕрле, пĕр ĕмĕтпе—пирĕн тăван çĕршыв çине вăрçăпа килсе тухнă ирсĕр фашизма пĕтерсе тăкас ĕмĕтпе ĕçлеççĕ, çахна тума вĕсем мĕнпур вăя хурса мухтавлă Хĕрлĕ Çара пулăшаççĕ.

Çыхăну органĕсен пĕтĕм ĕçне вăрçă вăхăчĕ хушнă пек урăхлатса çĕнетес пулать. Мирлĕ самана вăхăтĕнчи йăлана пăрахмалла. Калас пулать, çавăн пек йăла хăшпĕр çыхăну работникĕсем хушшинче халĕ те пур-ха. Çавнашкал работниксем хăйсен тимĕрлĕхне тĕрлĕ «çăлтавсемпе» витсе хума пăхаççĕ. Çавнашкал работниксене пула ĕнтĕ çырусем «аташса» сӳрени, радио япăх ĕçлени тĕл пулкалать. Çак асăннă çитменлĕхсене çыхăну работникĕсен сывăх вăхăтрах пĕтерсе хурас пулать.

Хĕл вăхăтĕнче связистсен уйрăмах тимлĕн ĕçлемелле пулать. Çавăнпа та халех хĕле хатĕрленме тытăнас пулать. Çĕр тăнăччен çыхăну линийĕсене пĕтĕмпех юсаса çитермелле. Почта илсе çӳремелли туртăм вăйĕсем çителĕклĕ пулмалла, çуртийĕрсем, вут-шанкăсем хатĕрлесе хумалла.

Çыхăнăвăн вырăнти органĕсен ĕçне лайăхлатма партипе совет организацийĕсен тивĕçлипе пулăшса пымалла, вĕсен çыхăну ĕçĕ çине никĕсленичен ытларах çавăрăнса пăхмалла. Райсовет исполкомĕсен хăçат-журналсене, çырусене вăхăтра çитерме, радиона йĕркеллĕ ĕçлеттерме кирлĕ условисене туса парас пулать. Çыхăну работникĕсен кадрне çирĕплетес тĕлĕшпе, фронта тухса кайнисем вырăнне ĕçлеме квалификацияллĕ работниксем, уйрăмах хĕрарăмсене ытларах вĕрентсе хатĕрлемелле.

Пирĕн çыхăну пĕр чăрмавсăр тата пĕр чарăнусăр ĕçлемелле. Çакна асра тытас пулать: çыхăну лайăх ĕçлени вăл—нимĕç фашизмне çĕнтерме кирлĕ условисенчен пĕри пулса тăрать.

Совет Информаци Бюровĕнчен

Сентябрĕн 27-мĕшĕнчи каçхи пĕлтерӳ

Сентябрĕн 27-мĕшĕнче пирĕн войскăсем пĕтĕм фронтра противника хирĕç çапăçнă.

Сентябрĕн 25-мĕшĕнче нимĕçсенне 44 самолет пĕтерсе тăкнă. Пирĕн 19 самолет пĕтнĕ.

* * *

Фронтăн Çурçĕр-Хĕвеланăç енчи участоксенчен пĕринче Жуков командирăн отрячĕ нимĕçсен 392-мĕш полкĕн батальонне аркатса тăкнă. Çапăçура нимĕç салтакĕсемпе офицерĕсене 100 çынна яхăн вĕлернĕ тата 200 çын ытла амантнă, минăсем тултарнă 850 ещĕк, 70.000 патрон, ручной гранатăсем тултарнă 40 ещĕк, 2 пулемет, пĕр миномет тата нимĕçсен 392-мĕш пехотнăй полк штабĕн документĕсене тытса илнĕ. Тытса илнĕ документсем хушшинче çак полкри тепĕр батальонăн строевой записки пур, унта çапла палăртнă: сентябрĕн 23-мĕшĕнче батальонри 13 офицер, 47 унтер-офицер тата 300 салтак вилнĕ тата аманнă.

* * *

Фронтăн Кăнтăр-Хĕвеланăç енче çапăсакан пирĕн пĕр авиачасть противникăнне икĕ кун хушшинче 46 танк тата 145 ытла автомашина пĕтерсе тăкнă.

* * *

Фронтăн Çурçĕр-Хĕвеланăç енчи участоксенчен пĕринче сентябрĕн 24-мĕшĕнче пирĕн летчиксем противникăнне 5 танк, 4 батарея, 5 зенитнăй установка, 6 бронемашина тата 155 автомашина пĕтерсе тăкнă, фашистсен пехотин виçĕ батальонне çити салатса янă. Сывлăшри çапăçусенче нимĕçсенне 8 самолет персе ӳкернĕ.

* * *

Витебск облаçĕн нимĕçсем тытса илнĕ районĕсенче партизансен отрячĕсем чылай пысăк çитĕнӳсем тунă. Оккупациленĕ хуласемпе яхсене юлнă халăх партизансене пысăкăн пулăшать. Германи войскисем, транспорчĕсемпе автоколоннисем хуçса пынисем çинчен партизансен разведчикĕсене пĕлтереççĕ. Нумаях та пулмасть хресченсем партизансен отрячĕн командирне Г. юлташа совхозра нимĕçсем автотракторнăй мастерскоя юсаса ĕçе яни çинчен тата унта ремонт тума сиенленнĕ танксемпе автомашинăсене илсе пыни çинчен пĕлтернĕ. Партизансем çĕрле совхоз çине тапăннă та, фашистсен салтакĕсемпе техникĕсене 20 çын ытла вĕлернĕ, мастерской çуртне взрыв туса аркатнă тата 24 автомашинăпа 7 танка çунтарса янă.

П. хушаматлă старик-хресчен партизансен отрячĕн командирне вĕсен ялне фашистла штурмовиксем килни çинчен пĕлтернĕ. Каçхине нимĕçсем мĕнпур хĕрарăмсене площаде хăваласа пухнă та, вĕсем хушшинчен çамрăк 20 хĕре суйласа илнĕ. Офицер: çав хĕрсене нимĕç салтакĕсем валли уçнă публичнăй çурта параççĕ, тесе пĕлтернĕ. Ирхине фашистсем хĕрсене грузовой автомашинăсем çине лартса ялтан илсе тухса кайнă. Ялтан вунă километрта автомашина вăрманти çула картласа лартнă пĕренесемпе чулсен пысăк купи умĕнче чарăнса тăнă. Нимĕçсем çав пĕренесемпе чулсене çул çинчен аяккалла илсе пăрахма пуçласан, партизансем засадăран сиксе тухнă та офицерсемпе салтаксене вĕлерсе пĕтернĕ. Хĕрсене пурне те ирĕке кăларнă.

Витебск облаçĕнчи икĕ районри партизансен отрячĕсемпе групписенчен кăна илнĕ сведенисем тăрăх, партизансен сентябрь уйăхĕнче нимĕç салтакĕсемпе офицерĕсене 200 çын ытла вĕлернĕ, темиçе танк, бронемашинăсем тата 40 ытла автомобиль пĕтерсе тăкнă.

Боеприпассем тиенĕ 7 обоза тытса илнĕ тата взрыв туса аркатнă. Горючи тултарнă 13 цистернăна тата 11 кĕпере взрыв туса аркатнă е сунтарса янă.

* * *

Фронтăн Хĕвеланăç енче пирĕн часть тытса илнĕ документсем хушшинче нимĕç çарĕнчи священникĕн Эрих Николĕн дневникне тупнă. Автор—çăмăла пултаракан çын. Дневникăн хăшпĕр сыпăкĕсене илсе кăтартатпăр.

«Февралĕн 27-мĕш. Намюра çитрĕм. Каçхине лейтенантпа проповедьсене актуализацилес проблема çинчен калаçрăм.

Февралĕн 28-мĕш. Вăхăт мăнăн усăсăр иртет. Кашни ирса пусмассерен вилĕм патне çывхаратпăр. Кăнтăрлахи апата çиме те май çук: пăрçа шӳрпи, хытă пăрçасем тата шыв.

Мартăн 2-мĕш. Пурсăмăр та выçă аптратпăр. Пире выçă пурăнма вĕрентес тесе—пĕррехинче кăнтăрлахи апат вăхăтĕнче нимĕн те памарĕç. Каçхи апат вырăнне стройра уттарчĕç.

Апрелĕн 7-мĕш. Служба, служба, служба тата апат-çимĕç питех те сахал.

Июнĕн 25-мĕш. Маршевăй команда Польшăна кĕрсе кайрĕ.

Июлĕн 5-мĕш. Каллех çĕрĕпех поход турăмăр. Шухăш-кăмăл, апат-çимĕç пекех, питех те япăх.

Июлĕн 14-мĕш. Вырăссем пĕтĕм ротăна (199 çын) вĕлерсе пĕтерчĕç.

Июлĕн 16-мĕш. Кăнтăрлахи апат пулмарĕ.

Июлĕн 17-мĕш. Вырăссем хăвăрт та вăйлă атака турĕç... Эпир пысăк çухатусем тӳсрĕмĕр. Вырăссен хĕçпăшалĕ лайăх. Эпир сывлăшра пуçпулса тăраймастпăр.

Августăн 3-мĕш. Çĕрле пĕр сехетре эпир каялла чакрăмăр. Çухатусем. 12 сехетрен пуçласах артиллеристсем вăйлăн персе тăраççĕ. Эпир окоп чавса выртнă плотина сывлăша сирпĕнсе каяс пекех туйăнать. Эпĕ чĕрĕ юлни—тĕлĕнмелле япала.

Августăн 17-мĕш. Салтаксен хастарлă сăн-сăпачĕ çухалчĕ. Сăнĕсем пĕтнĕ, ĕнтĕркесе çитнĕ. Дисциплина япăхланчĕ. Стрелоксем кăмăлсăрах атакăна каяççĕ.

Августăн 27-мĕш. Хăрушă, нихăçан манми кун. Атакăна кайма кăмăл туман салтаксене хавхалантарма пулеметсене ĕçе ячĕç. Эпĕ кун çинчен малтан та илтнĕччĕ, анчах ăна ĕненес килместчĕ. Апла пулсан, ку чăн».

* * *

Калинин облаçĕнчи ĕççыннисем стахановла ĕçлесе тăван çĕршывăн оборона пултарулăхне тĕреклетеççĕ. Облаçри чи пысăк предприятисенчен пĕри — Ворошилов ячĕпе тăракан фабрика — плана яланах ирттерсе тултарать. Ткачиха-стахановкăсем Кузнецова, Седова, Гордеева, Базанова тата Воронова юлташсем нормăна кунсеренех 120 процентран пуçласа 150 процент таран тултараççĕ. Ситец тĕртекен «Пролетарий» фабрика, вăрçăченхи вăхăтпа танлаштарсан, пирвăр туса кăларассине нумай ӳстернĕ. Калинин хулинчи нумайĕш стахановецсем отечественнăй вăрçă кунĕсенче ĕç тухăçлăхне темиçе хут ӳстернĕ. Вагонсем юсакан пунктри тимĕрçĕ Макеев юлташ, оборонăн васкавлă заказне хатĕрлесе, сменăра 8-шар норма тултарса пынă. Калинин хулинчи Н-ски заводри стахановец Емельянов юлташ тăтăшах ултшар норма ĕçлет.

Тырпулсене пухса кĕртес ĕçе вĕрленĕ хыççăн, Калинин облаçĕнчи колхозсем пысăк хăвăртлăхсемпе авăн çапаççĕ тата государствăна тĕштырă параççĕ. Кĕракине лайăх ирттернĕ. Заданирен ирттерсе Сандовски районра 600 гектар, Овенищенски районра—400 гектар, Кимрски районра—350 гектар ахнă.

Облаçри ĕççыннисем çар ĕçне вĕрентсе алла илеççĕ. Облаçри вунпăр пин ĕççыннисем халăх ополченийĕн отрячĕсенче тата истребительнăй батальонсенче тăраççĕ. Калинин хулинчи Н-ски заводри, Володарский ячĕпе тăракан çĕвĕ фабрикинчи, драма театрĕнчи тата педагогика институтĕнчи ополченецсем винтовкăпа, пулеметпа, гранатăпа лайăх усă курма пĕлеççĕ, штыкпа çапăçмалли приемсене вĕреннĕ. Володарский ячĕпе тăракан çĕвĕ фабрикинчи работницăсем пурте пĕрремĕш сыпăкри ПВХО нормисене панă. Вĕсенчен 200 çын ытла донорсен ретĕнче тăраççĕ, 250 çынна яхăн санитари ĕçне вĕренеççĕ.

Сентябрĕн 28-мĕшĕнчи ирхи пĕлтерӳ

Сентябрĕн 28-мĕш ыран тенĕ чух çĕрле пирĕн войскăсем пĕтĕм фронтра противника хирĕç çапăçнă.

* * *

Фронтăн Хĕвеланăç енчи участоксенчен пĕринче çичĕ кун хушши пынă çапăçусенче Юшкевич юлташăн часĕсем нимĕçсен пехотин 18 ротине пĕтерсе тăкнă. Çапăçу хирĕнчен нимĕç салтакĕсемпе офицерĕсен 2.300 виллине пуçтарса илнĕ. Тăшманăн 18 танкне, боеприпассем тиенĕ 41 автомашинне, 10 минометнăй батарейине пĕтерсе тăкнă, 10 ДЗОТ-а çĕмĕрнĕ. Нимĕçсен нумай салтакĕсене тыткăна илнĕ. Тытса илнĕ юсавлă хĕçпăшалсен шутĕнче—48 оруди, 19 миномет, 64 пулемет, 2 радиостанци тата винтовкăсем нумай.

* * *

Фронтăн Çурçĕр-Хĕвеланăç енчи участоксенчен пĕринче пирĕн чассем противникăн пысăк çухатусем кӳрсе укрепленийллĕ позицисенчен хăваласа янă. Эрне хушшинче Юшкевич юлташăн часĕсем нимĕçсен пехотин 18 ротине пĕтерсе тăкнă. Çапăçу хирĕнчен нимĕç салтакĕсемпе офицерĕсен 2.300 виллине пуçтарса илнĕ. Тăшманăн 18 танкне, боеприпассем тиенĕ 41 автомашинне, 10 минометнăй батарейине пĕтерсе тăкнă, 10 ДЗОТ-а çĕмĕрнĕ. Нимĕçсен нумай салтакĕсене тыткăна илнĕ. Тытса илнĕ юсавлă хĕçпăшалсен шутĕнче—48 оруди, 19 миномет, 64 пулемет, 2 радиостанци тата винтовкăсем нумай.

* * *

Фронтăн Çурçĕр-Хĕвеланăç енчи участоксенчен пĕринче пирĕн чассем противникăнне офицерĕсене 580 çынна вĕлерсе пĕтернĕ. Нимĕçсен 6 танкне çĕмĕрнĕ, 3 оруди, 20 пулемет тата 500 винтовка тытса илнĕ. Фронтăн Çурçĕр-Хĕвеланăç енчи тепĕр участокра пирĕн чассем 5 станковăй пулемет, 26 автомат тата ручной пулеметсем, 334 винтовка, 127 велосипед, 4 автомашина тата радиостанци тытса илнĕ.

* * *

Фронтăн Хĕвеланăç енче кĕрешекен Городянский командирăн часĕсем сентябрĕн 25-мĕшĕнче нимĕçсен салтакĕсемпе офицерĕсене 150 çынна ытла, 10 танк, 27 автомашина тата 6 зенитнăй точкăсем пĕтерсе тăкнă.

* * *

Капитан Песляков ертсе пыракан летчик-штурмовиксен звени фронтăн Кăнтăр-Хĕвеланăç енчи участоксенчен пĕринче противникăн пехоти ларса пыракан 37 автомашинăна пĕтерсе тăкнă. Тепĕр кунне капитан Песляковăн звени противникăн аэродромне атакăланă. Çанталăк начар пулнă пулин те, совет летчикĕсем тĕллев патне тĕрĕс пырса тухса тăшманăн 12 самолетне бомбăсем пăрахса пĕтерсе тăкнă.

* * *

Нимĕçсемпе румынсен войскисен тылĕнче Одесса облаçĕнчи партизансен отрячĕсем хăюллăн кĕрешеççĕ. С. юлташ командир пулса ертсе пыракан партизансен отрячĕ, тăшманран туртса илнĕ пулеметран персе, нимĕçсен 9 салтакĕ ларса пыракан катера шыва путарнă. Тепĕр кунне çак отряд румынсен Б. юханшывĕ урлă каçма хăтланакан салтакĕсен группине пĕтерсе тăкнă. Партизансем тăшмана валли тӳсме сук условисем туса хураççĕ.

Сентябрĕн 18-мĕшĕнче СССР Верховный Совет Президиумĕн председателĕ М. И. Калинин юлташ наградӑланисене СССР Союзĕн орденĕсене тата медалĕсене панă. УКЕРЧĔК ÇИНЧЕ: М. И. Калинин юлташ наградӑланисемпе халаçать. Сулахайра—Совет Союзĕн Героĕ майор А. А. Ложечников. Ф. КИСЛОВ фото ӳкерчĕкĕ. (ТАСС фотохроники).

Тыткăна илнисенчен пĕри допросра çапла каласа панă: «Партизансем вĕсем—советăн иккĕмĕш сарă, ăна эпир курмастпăр, анчах вăл пире пурнăç памасть».

Г. хули районĕнче юханшыв урлă хывнă кĕпере нимĕçсем виçĕ кун хушши юсанă. Партизансен отрячĕ çав çĕнĕ кĕпер урлă пысăк обоза каçма май панă та, кайран кĕперне вут тивертсе янă. Юханшывран 8 километрта обоза партизансен иккĕмĕш отрячĕ кĕтсе илнĕ. Пулса иртнĕ çапăçура нимĕçсем пысăк çухатусем тунă. Партизансен икĕ отрячĕ пĕр-пĕринпе çыхăнса тата пĕрлешӳллĕ кĕрешнине пула, пĕр кун хушшинче нимĕçсен 57 салтакне тата 2 офицерне вĕлернĕ. Партизансен аллине 49 винтовка, 11 автомат, 50 граната, 19 пистолет тата 2 пулемет лекнĕ.

Диспетчер К. юлташ командир пулса ертсе пыракан партизансен отрячĕ, чугунçул рабочийĕсемпе служащийĕсенчен тăраканскер, çар поезчĕ çине тапăннă. Нумай боеприпассем тата темиçе автомашина туртса илсе, партизансем состава çунтарса янă. Паровоза составран уйăрса илнĕ, вара пĕтĕм вăйпа ĕçлеттерсе, ăна чугунçул çинчи Н. станцийĕ патнелле кăларса янă. Станцире паровоз нимĕçсен салтакĕсем ларса пыракан поезд çине пырса тăрăннă. Крушени пулнипе фашистсен салтакĕсемпе офицерĕсем 150 çынран кая мар вилнĕ.

* * *

Нимĕçсен çарĕн Хĕвелтухăç фронтĕнчи çухатăвĕсене гитлеровецсем пĕчĕклетсе кăтартма хăтланнисене пирĕн чассем тытса илнĕ секретлă нумай документсем тата тыткăна лекнисем каласа панисем сире-сире яраççĕ. Çапла, 9-мĕш армейски корпусăн командирĕ генерал Гейер вăрçă ĕçĕсене пăхса тухса çырнă çыравĕнче, пирĕн часть тытса илнĕскерĕнче, 22 кун хушшинче вилнисене кăна шутласан та корпус 4.000 çын çухатнине йышăнать. Аманнисемпе пĕрле шутласан, корпус хăйĕн личнăй составĕн виççĕмĕш пайне çухатнă.

98-мĕш дивизири 288-мĕш пехотнăй полкăн 3-мĕш батальонĕнчи тыткăна лекнĕ ефрейтор Карл Гейнц çапла каласа кăтартса панă: «Пирĕн дивизин çухатăвĕсем чылаях пысăк. Пирĕн полк хăйĕн составĕн 50 процентне ытла çухатрĕ. Сахалланса юлнă батальонсемпе ротăсене час та часах пĕрлештереççĕ».

98-мĕш дивизири 282-мĕш полкăн 10-мĕш ротинчи обер-ефрейтор Винцель Рихтер çапла каласа панă: «Ротăн çухатăвĕсем питех те пысăк. Рота личнăй составĕн 60 процентне ытла çухатрĕ. Офицерсем пурте пекех вилсе пĕтрĕç. Дивизин пур подразделенийĕсенче те çавăн пекех çухатусем пулнă. Хуçалăх подразделенийĕсенчи нумай салтаксене строевой чассене куçарчĕç. 23-мĕш пехотнăй дивизири 4-мĕш полкăн 12-мĕш ротинчи салтак Рудольф Цвифельофер çапла каласа парать: «Пирĕн çар пысăк çухатусем тăвать. Полк Белостокпа Рославль хушшинчи çулпа пынă чухне эпир пиншер машинăсемпе повозкăсем аманнă салтаксене илсе пынине куртăмăр. Ялсемпе вăрмансенче хирти госпитальсем нумай, вĕсем аманнисемпе тулса ларнă».

135-мĕш полкри 2-мĕш ротăн салтакĕ Рольф Дерр çапла каласа парать: «Салтаксем нумайĕшĕ вăрçасшăн мар. Çак кăмăлсăрлăх кашни кунах, уйрăмăках пирĕн часть тунă çухатусене шута, ӳссе пырать. 1200 салтакран эпир фронтăн малти линийĕсем патне пынă чухне кăна, совет авиацийĕпе артиллерийĕ персе тăнине пула, вилнисемпе аманнисене шутласан, 500 çын çухатрăмăр». Пĕрремĕш дивизири 1-мĕш полкăн шоферĕ Херберт Грамс шăлĕ патне ярса ĕлкĕреймен çырура çапла çырать: «Пире питех те йывăр килет. Нумайĕшĕ ĕнтĕ хăйсен пурнăçне çухатрĕç е аманчĕç. Пирĕн обозсем çине час-часах вырăссем тапăнаççĕ. Пирĕн çухатусем çав тери пысăк».

Юлашки вăхăтра Румынири чугунçулсем çинче темиçе катастрофа тата промышленность предприятийĕсенче взрывсем пулнă. Çак кунсенче нимĕçсен салтакĕсем фронта ларса пыракан çар поезчĕпе крушени пулнă. Фашистсем 100 çын ытла вилнĕ. Сентябрĕн 10-мĕшĕнчен пуçласа 20-мĕшне çитичченКрайова, Темишоара тата Орадя хулисенче Германи çарĕ валли пухнă продовольствисен 4 складĕ çунса кайнă. Кашни кун пекех товарнăй станцисенче Румынири антифашистсем çар снаряженийĕ тиенĕ вагонсене çунтара-çунтара яраççĕ. Саботаж туни тата диверсисем нумай пулнă пирки, Румынири «Универсул» хаçатра влаçсен распоряженине пичетлесе кăларнă, унта çапла каланă: «Румынири чугунçулсем çинче, промышленность предприятийĕсенче войскăсемпе хĕçпăшалсене тата продовольствие куçарса çӳрессине чăрмантарас шутпа саботаж тума хатĕрленеççĕ. Саботаж туса айăпа кĕнисене пурне те вырăнтах персе вĕлеретпĕр».

ССР Союзĕн, США-н тата Великобританин канашлăвне Мускава Англипе Америка Делегацийĕсем килсе çитнĕ

Кăçалхи сентябрĕн 28-мĕшĕнче Мускава ССР Союзĕн, США-н тата Великобританин канашлăвне Англипе Америка Делегацийĕсем килсе çитнĕ.

Англин лорд **Бивербрук** ертсе пыракан Делегацийĕ пĕтĕм составпа, Америкăн г. **Гарриман** ертсе пыракан Делегацийĕ пĕтĕм составпа килсе çитнĕ.

Делегацисене Мускавра çаксем кĕтсе илнĕ: ССР Халăх Комиссарĕсен Совечĕн Председатель Заместителĕ, Ютçĕршыв Ĕçĕсен Халăх Комиссарĕн Заместителĕ **А. Я. Вышинский** юлташ, ССР Союзĕн США-ри Чрезвычайнăй тата Полномочнăй Посолĕ **К. А. Уманский** юлташ, Тинĕс-Çар Флочĕн Халăх Комиссарĕ адмирал **Н. Г. Кузнецов**, Авиаци промышленносĕн Халăх Комиссарĕ **А. И. Шахурин** юлташ, Тулашри Сутуилӳ Халăх Комиссарĕн Заместителĕ **А. Д. Крутиков** юлташ, генерал-лейтенант **Ф. И. Голиков** юлташ, Мускав хулин комендантĕ генерал-майор **В. А. Ревякин** юлташ тата Ютçĕршыв Ĕçĕсен Халăх Комиссариатĕнчи Оборона, Тинĕс-Çар Флочĕн тата Тулашри Сутуилӳ Халăх Комиссариачĕсенчи ответлă чылай сотрудниксем, çавăн пекех Великобританин Чрезвычайнăй тата Полномочнăй Посолĕпе **Криппс** господинпа пĕрле Великобритани посольствин составĕ тата США-н Чрезвычайнăй тата Полномочнăй Посолĕпе **Штейнгардт** господинпа пĕрле США посольствин составĕ.

Кĕтсе илнĕ чухне хисеплĕ караул кăларса тăратнă.

ССР Халăх Комиссарĕсен Совечĕн Председателĕ И. В. Сталин юлташ лорд Бивербрука тата г-н Гарримана йышăнни

Сентябрĕн 28-мĕшĕнче ССР Халăх Комиссарĕсен Совечĕн Председателĕ **И. В. Сталин** юлташ ССР Союзĕн, Великобританин тата США-н Мускав хулинчи канашлăвне хутшăнакан Англи Делегацийĕн Председательне лорд **Бивербрука** тата Америка Делегацийĕн Председательне г-н **Гарримана** йышăннă.

Каласура Совет Делегацийĕн Председателĕ, Ютçĕршыв Ĕçĕсен Халăх Комиссарĕ **В. М. Молотов** юлташ тата канашлăва хутшăнакан Совет Делегацийĕн членĕ **М. М. Литвинов** юлташ пулнă.

ССР Оборонине тĕреклетмелли заемăн тиражĕ

Сентябрĕн 27-мĕшĕнче Мускавра СССР Оборонине Тĕреклетмелли Заем выигрышĕсен тиражĕ шухăлтăмăш çирĕп пулса иртнĕ. Пĕтĕмпе 52.051.300 тенкĕлĕх 320.650 выигрыш тухнă. (ТАСС).

Совет Информаци Бюровĕнчен

Сентябрĕн 28-мĕшĕнчи каҫхи пĕлтерӳ

Сентябрĕн 28-мĕшĕнче пирĕн войскăсем пĕтĕм фронтра противника хирĕҫ сапăçнă.

Сентябрĕн 26-мĕшĕнче нимĕҫсенне 98 самолет пĕтерсе тăкнă. Пирĕн 31 самолет пĕтнĕ.

Пирĕн çурçĕр флотĕнчи суднăсем противникăнне 8 тонна тата 5 тонна водоизмещенилле икĕ транспорт путарнă.

Хĕрлĕ ялавлă Балтика тинĕс флочĕн çыранри батарейисемпе карапĕсем противникăнне пĕр крейсер тата икĕ миноносец путарнă, тепĕр икĕ миноносеца пысăк сиен кӳнĕ.

Хура тинĕсре противникăнне 6 пин тонна водоизмещенилле танкерне путарнă.

Мускав сывăхĕнче сентябрĕн 27-мĕшĕнче нимĕҫсен икĕ разведчик-самолетне тата сентябрĕн 28-мĕшĕнче татах та тепĕр икĕ самолетне персе антарнă.

* * *

Сентябрĕн 27-мĕш ыран тенĕ чух çĕрле тата сентябрĕн 27-мĕшĕнче ирхине фронтăн Хĕвеланăç енче сапăçакан пирĕн самолетсен уйрăм групписем противникăн аэродромĕсем çине пысăк ăнăçлăхпа пыра-пыра бомбăсем пăрахнă. Ирхине ирех совет штурмовикĕсен отрячĕ нимĕҫсен темиçе аэродромĕ çине кĕтмен çĕртен вĕҫсе пырса тапăннă. Çĕр çинче тăватă моторлă 7 самолет, пĕр моторлă 12 самолет тата икĕ моторлă 15 самолет ларнине асăрхаса илнĕ. Бомбăсем пăрахса тата пулеметсенчен персе тăшман машинисене пĕтерсе тăкнă. Аэродромсенчен пĕрин çинче ангара вут тĕртсе çунтарса янă. Сентябрĕн 27-мĕш ыран тенĕ чух çĕрле тата сентябрĕн 27-мĕшĕнче ирхине фронтăн Хĕвеланăç енче сапăçакан пирĕн авиаци противникăнне сывлăшри сапăçусенче тата çĕр çинче пĕтĕмше 66 самолет пĕтерсе тăкнă.

* * *

Сентябрĕн 27-мĕшĕнче çар фельдшерĕ Мария Крюкова питех те паттăрла ĕç тунă. Фронтăн Хĕвеланăç енчи участокĕсенчен пĕринче противник Н-ски стрелковăй чăса атакăланă. Крюкова юлташ хăйĕн подразделенийĕпе пĕрле пĕр татăлмасăр пынă, çăмăл аманнисене пулăшу панă, йывăр аманнисене вара тыла куçарса тăнă. Виçĕ сехет хушшинче, пулеметсемпе минометсенчен вĕçĕмрен персе тăнă çĕртех, вăл 20 боеца суранĕсене çыхса ярса, сапăçу хирĕнчен тухма пулăшнă.

Фронтăн Çурçĕр-Хĕвеланăç енчи участокĕсенчен пĕринче сапăçакан пирĕн вăсем противникăнне 30 танк, противотанковăй 10 тупă, 10 миномет, 3 штаб машини, шултăра калибрлă 8 пулемет пĕтерсе тăкнă.

* * *

Нимĕç пехотин 32-мĕш дивизинчи 4-мĕш полкри нимĕç ефрейторĕн Эрхардт Шредерăн, фронтăн Çурçĕр-Хĕвеланăç енче вĕлерĕнскерĕн, дневникне тупнă. Аяларах çав дневникран илнĕ хăшпĕр сыпăксене хăтартса паратпăр:

«Июлĕн 9-мĕш. Пирĕн çухатусем питех те пысăк. Вырăссен пытанса ларнă стрелокĕсем пирĕн офицерсенчен нумайĕшне вĕлерчĕç. Паянхи кун полк 12 офицер тата 182 салтак çухатрĕ.

Августăн 19-мĕш. Хăрушла çухатусем. Паубер стрелокĕпа тепĕр старший стрелок мина çине пырса тăрăннă. Çапла вара, пирĕн взводра 15 çын кăна тăрса юлчĕ. Пирĕн 300 метра тăсăлакан позицине хӳтлесе тăмалла. Хăçан ĕнтĕ пире улăштарса кунтан илсе тухăç-ши.

Августăн 21-мĕш. Эпир пылчăклă лаҫăмсенче выртатпăр. Кунĕпех пире выраҫсем артиллерипе персе хупласа тăраççĕ. Çакă вăл нервăсене питех те хăрушла турткалать. Пирĕн артиллери пачах та пеменпе пĕрех. Снарядсем сахал теççĕ.

Августăн 30-мĕш. Пурте пире хăштах канăç параççĕ пулĕ тесе, эпир вара тăватă эрне иртнĕ хыççăн малтанхи хут çăвăнăпăр тесе шухăшлатчĕç. Анчах та—пулмарĕ иккен. Кĕçĕр çĕрле пирĕн малалла каймалла. Пире тӳррипех вилĕм патнелле хăвалаççĕ».

Çак кунран вара ефрейтор хăй дневникне çырма пăрахнă. Çавăн пекех Шредер ялисем хушшинче вăл хăйĕн савнă хĕрĕ патне çырма пуçланă çырăва тупнă:

«Россия, 1941 çулти сентябрĕн 13-мĕш. Хаклă Мэди! Икĕ сехет каярах Вернер Мейер пĕтрĕ. Çичĕ сехетре эпир атака пуçларăмăр та, Вернер лейтенантша пĕрле малалла кайрăмăр. Çул çине минăсем хунă пулнă. Иккĕшĕ те вĕсем татăх-татăкăн вакланнă. Вигант пуçран аманнă. Карл Юслорфа та пуçран амантнă, вăл ухмаха ерет пулмалла. Пĕлетĕн-и, эпир миçен юлнă? Мĕнпур взводран Ганс Гронпа эпĕ кăна чĕрĕ юлнă.

Виçĕмкун рота икĕ сехет хушшинче 82 çын çухатрĕ. Пирĕн мĕнпур мăнаçлă батальонран пĕчĕк ушкăн кăна юлчĕ. Ку вăрçă хаяр вăрçă, татах та нумайĕшсем хăйсен шăммисене Россия хирĕсенче хурăç-ха...».

* * *

Фашистсем хăйсем патне тытăнма лекнĕ Хĕрлĕ Çар боецĕсемпе командирĕсенчен мăшкăллаççĕ, вĕсене тискеррĕн асаплантараççĕ. Фашистла тытăнран хăтăлса тухнă полк комиссарĕ Гуменюк юлташ çахăн пек фактсем çинчен каласа панă. Грейтово станцинче фашистсем, красноармеецсен пысăк мар группине тытăна илсе, темиçе кун хушши вĕсене çимеллипе шыв памасăр усранă. Немĕҫсен банди тытăна лекнĕ красноармеецсемпе командирсен группине тискеррĕн асаплантарнă. Тытăнри темиçе çынăнне хăлхисене каснă, куçĕ. сене чиксе шăтарнă, аллисене касса татнă, унтан вара штыксемпе чиксе вĕлернĕ. Тытăнри чĕрĕ юлнă ытти темиçе çынна лагера хăваласа кайма тăрсан, вĕсенчен хăшпĕрисем вăйĕсем пĕтсе çитнипе ураран ӳке-ӳке пынă. Утма пултарайманнисене фашистла палачсем вĕлерсе хăварнă. Поцкино станцинче немĕҫсем тытăна лекнĕ лейтенантпа политрукран нумайччен мăшкăлланă, унтан вара иккĕшне те хĕссемпе каса-каса вĕлернĕ.

* * *

Югославире партизанла движени малалла ăнăçлăн аталанса пырать. Требина хулинчен инçех мар партизансем немĕҫсемпе итальянецсен салтакĕсем ларса пыракан поезда атакăланă. Пуçланса кайнă çапăçура фашистсен 93 салтакне пĕтерсе тăкнă. Партизансем нумай боеприпассем тата 100 винтовка ытла тытса илнĕ. Югослави офицерĕ К. командир пулса ертсе пыракан çак отрядах Рагуза станцине Хехцегнови хушшинчи чугунçула арҫатса тăкнă. Дубровник портĕнче партизансем Италин пароходне путарнă.

Серби партизанĕсен пысăк отрячĕ Фоча хули çывăхĕнче итальянецсен отрячĕ çине пырса тапăннă. Партизансем пулеметсенчен персе тата гранатăсем вăтса 67 салтака пĕтерсе тăкнă. Италири «Пополо ди Рома» хаçат Югославире партизанла движени вăйланса пынă пирки, Аграм тата Сараево хушшинчи территорисенче пиншер сербсем тĕнĕл держависен коммуникацийĕсене аркатаççĕ тесе, ирĕкĕрех йышăнать.

Совет воинĕсен паттăрлăхĕ

Одессăран панă радиопередача

Сентябрĕн 27-мĕшĕнче Одессăран радиопередача пулнă. Чи малтан Одесса обороны районĕн политотдел начальникĕ полковой комиссар Бочаров, микрофон умне тухса, çапла каланă: Одесса патĕнче нимĕҫсемпе румынсен чи лайăх дивизийĕсем хăйсем валли вилĕм тупаççĕ. Çынсиен Гитлерăн Румынири лакейĕсем хулана хӳтлесе тăракан Хĕрлĕ Çар чăсĕсем хирĕç тăнине çĕнтерме хăтланса, çĕнĕ полксемпе дивизисене çапăçăва кĕртсе яраççĕ. Красноармеецсем, командирсем тата политработниксем çирĕп тата ним хăрамасăр хирĕç тăни çине пырса çапăнса вĕсен пĕрин хыççăн тепри пĕтеççĕ.

Хĕрлĕ Çар хула патне пымалли çулсене паттăрăн хӳтлесе тăрать. Тинĕс тата сывлăш флочĕсем тăшман атакисене аркатса яраççĕ, ăна пĕтерсе тăкаççĕ.

Юлашки кунсенче кăна пирĕн мухтавлă чăсĕсем тăшманăн çĕнĕрен пухса йĕркеленĕ икĕ дивизине çапса аркатрĕç.

Хулана хупăрласа тăнă кунсенче фронтпа тыл пĕр-пĕтĕм пулса пĕрлешрĕç. Красноармеецсем патне окопа фабрикăсенчен тата заводсенчен делегацисем пыраççĕ. Хула патне пымалли çулсем çинче тата хула урамĕсенче вунпăр пин граждăнсем вĕлесе укрепленисем тăваççĕ.

Ун хыççăн Одессăри çăкăр заводĕнчи стахановка Кокунь сăмах тухса калать. Унăн ывăлĕ Григорий тăван Одессăна хӳтлет, унăн хĕрĕ Александра хăйĕн ирĕкĕпе хула тулашне çапăçусен уйăхрине медицина сестри пулса кайнă.

— Одесса хĕрарăмĕсем,—тесе калать Кокунь,—алла хĕçпăшал тытса тăван хулана хӳтлеме, тăшмана хирĕç çапăçма хирех-хăш минутăра та хатĕр.

Красноармеец Краинский çапла каланă: Пĕрремпинче пирĕн подразделени тăракан вырăна тăшман темле хĕсĕнсе кĕме пултарнă, 500—600 метр шалалла кĕнĕ. Эпĕ боецсен группипе фашистсене хăваласа яма задани илтĕм. Малалла куҫса пырса, эпир лапамалла противникăн колонни анинне асăрхарăмăр. Эпир вырнаҫса выртрăмăр. Тăшмана 200 метр таран сывăха ярса, пăшалсенчен пеме тытăнтăмăр. Çакна фашистсем кĕтмен пулнă, вĕсем тарма тытăнчĕç. Хăйсен салтакĕсене чарас тесе офицерсем тараханнисем çине пеме пуçларĕç. Эпир пăшалсенчен персе тăшмана пĕтерсе пырса, ăна пĕр километр ытла хăваларăмăр.

Радиопередача капитан Диганчук сăмах тухса каланипе вĕçленнĕ. Вăл çапла каланă:

— Пирĕн соединенири боецсем, командирсем тата политработниксем Германипе Румынин йыткĕтĕвĕсене пĕтерсе тăкмаллах çапаççĕ. Одессăна хӳтленин историне полковник Серебров, полковник Новиков, старший батальонăй комиссар Бойко, старший политрук Власов, Совет Хура тинĕсĕн хĕрисене паттăрăн хӳтлекен тата ытти нумай çынсен ячĕсем кĕреççĕ. (ТАСС).

Çамрăксен фашизма хирĕçле Мускаври митингĕн участникĕсем патне саламсем янă ССР Союзĕнчи çамрăксен организацийĕсене пурне те

Çапăçури юлташсем! Ашă саламсемшĕн тав туса сирĕн аллăрсене чăмăртатпăр.

Совет çамрăкĕсем хамăран правительство тавра, хамăран ăслă çулпуç Сталин юлташ тавра нихăçанхи пек мар таччăн пĕтĕçсе тăраççĕ.

Эпир кĕрешме тата çĕнтерме пĕр пăркаланми çирĕп те хатĕр тăратпăр. Пирĕн тĕллев паллă, вăй-хăват çирĕп. Пирĕн лозунг—йăлтах фронта валли, йăлтах гитлерла Германине çĕнтерес ĕç валли.

ÇАМРĂКСЕН ФАШИЗМА ХИРĔÇЛЕ МИТИНГĔ.

Ленинград çамрăкĕсене саламлани

Совет çамрăкĕсен мухтавлă отряднепирĕн Ленинград хулинчи çамрăксене пĕтĕм чĕререн боевой салам яратпăр.

Сирĕн паттăрла кĕрешĕве пĕтĕм çĕршыв пысăк тимлĕхпе сăнаса тăрать. Пирĕн юратнă тăвансем, эпир сирĕнпе пĕрле.

Тăшмана хирĕç—малалла! Ылханлă фашизма пуçĕпех çĕнтериччен—çапăçăва!

ÇАМРĂКСЕН ФАШИЗМА ХИРĔÇЛЕ МИТИНГĔ.

Англи çамрăкĕсем çамрăксен фашизма хирĕçле Мускаври митингне саламлани

ЛОНДОН, сентябрĕн 27-мĕш. (ТАСС). Англири çамрăксен чылай организацийĕсем çамрăксен фашизма хирĕçле Мускаври митингне саламсем янă.

ВĔРЕНЕКЕНСЕН ТАТА МАШИНОСТРОЕНИРИ ÇАМРĂК РАБОЧИСЕН НАЦИЛЛĔ КОМИТЕЧĔ САЛАМЛАНИ

Англири вĕренекенсемпе çамрăк металлистсенчен çамрăксен фашизма хирĕçле митингне боевой салам! Çамрăк металлистсен октябрĕн 5-мĕшĕнче пухма палăртнă нацилле конференцийĕ, пирĕн пĕтĕмĕшлĕ тăшмана çапса çĕмĕрмешкĕн ытларах хĕçпăтмал тăвас тесе, хамăран мĕнпур вăя хурса тăрăшма тупа тăвĕ. Совет Союзĕнчи тата Англири çамрăк рабочисем, ытти мĕнпур çĕршывсенчи çамрăк рабочисемпе пĕрле, ылханлă фашизма пĕтерсе тăкăç, çĕнтерӳллĕ мире çĕнсе илĕç.

Вĕренекенсемпе машиностроенири çамрăк рабочисен нацилле комитет ячĕпе ДЖОН МОР (Шотландия), ДИК НЕТЕЛЬТОН (Манчестер), УАЙТ (Лондон).

СТУДЕНТСЕН НАЦИЛЛĔ СОЮЗĔ САЛАМЛАНИ

Англи студенчĕсен халĕ çĕнĕ ĕç çулĕ пуçланать. Совет Союзĕнчи çамрăксене эпир чĕререн саламлатпăр. Эсир паттăрăн тăрса кĕрешни пире пурне те хамăран тивĕçе пĕтĕмĕшпех пурнăçа кĕртме тата кĕрешӳре çирĕн тивĕçлĕ туссем пулас тесе мĕн кирлине пурне те тума хавхалантарать.

Америка çамрăкĕсем çамрăксен фашизма хирĕçле Мускаври митингне саламлани

НЬЮ-ЙОРК, сентябрĕн 28-мĕш. (ТАСС). «Совет Союзĕпе отношенисем тытса пырас ыйтусемпе ĕçлекен Америка совечĕ» Америкăри çамрăксен организацийĕсен руководителĕсенчен çамрăксен фашизма хирĕçле Мускаври митингне янă саламсем илнĕ.

«АМЕРИКА ÇАМРĂКĔСЕН КОНГРЕСĔН» ПРЕДСЕДАТЕЛĔ ДЖЕК МАК МИКАЭЛ ЯНĂ САЛАМ.

Гитлеризма пĕтерсе тăкассишĕн пыракан сирĕн геройла кĕрешĕве «Америка çамрăксен конгресĕ» миллионшар çамрăк американецсен ячĕпе саламлать, сирĕнпе пĕр шухăшлă пулни çинчен пĕлтерет тата эпир туса пыракан кĕрешӳре пĕрле ĕçлеме сăмах парать.

ПРОИЗВОДСТВАЛЛĂ ПРОФСОЮЗСЕН КОНГРЕСНЕ КĔРЕКЕН ЧИКАГОРИ ПРОФОРГАНИЗАЦИ СОВЕЧĔН СЕКРЕТАРĔ ГЕРБЕРТ МАРЧА ЯНĂ САЛАМ

Совет çамрăкĕсене Чикагори çамрăк рабочисен ячĕпе хĕрӳллĕн саламлатăп тата тискер гитлеризма татăклăнах пĕтерсе тăкассишĕн пыракан хăюллă кĕрешӳрен савăнса тĕлĕнни çинчен пĕлтеретĕп. Сирĕн кĕрешӳ—пирĕн кĕрешӳ пулса тăрать. Эпир халĕ сирĕн валли хăшпĕр ĕçсене туса пыратпăр, анчах малалла татах та нумайрах тума сăмах паратпăр. Хамăран пĕтĕмĕпле тăшмана хирĕç тăма хĕçпăшал тытма чĕннине эпир ответлеме хатĕр.

АМЕРИКĂРИ ÇАМРĂК ПИСАТЕЛЬСЕН ОРГАНИЗАЦИЙĔН ПРЕДСЕДАТЕЛĔ ПОУЛ ШЕНТ ЯНĂ САЛАМ

Америкăри çамрăк писательсем Совет Союзĕн çамрăкĕсем майлă тата вĕсен нацистсене хирĕçле хăюллă кĕрешĕвĕ майлă сирĕнпĕн тăраççĕ. Пĕтĕм тĕнчери çамрăксем пĕрлешнипе кăна эпир фашистла хăрушлăха пĕтерсе тăкма, пултаратпăр. Пĕрлешӳллĕ Штатсенчи çамрăк писательсем çак тĕллеве пурнăçа кĕртес тесе мĕнпур вăйĕсене пама тупа тăваççĕ. Фашизма хирĕçле Мускаври митинга салам та пысăк ăнăçлăх сунатпăр!

АМЕРИКĂРИ СТУДЕНТСЕН СОЮЗĔН СЕКРЕТАРĔ ГЕРБЕРТ УИТТ ЯНĂ САЛАМ

Совет çамрăкĕсем гитлеризмăн хура хăмăр чуминне хирĕç тăрса чапăлан кĕрешнипе Америкăри 7 миллион студент нихăçанхинчен те хытă савăнса хумханать. Никампа та танлаштарма çук хăюллă совет çамрăкĕсен, хăйсен тăван çĕршывне фашизм хăрушлăхĕнчен хӳтлекенсен, çав вăхăтра пур çĕршывсене те, вăл шутрах пирĕн çĕршыва та, хӳтлекенсен ĕçĕсем çинчен эпир ытларах та ытларах пĕлсе пыратпăр. Ленинграда, Одессăна тата совотăн ытти территорийĕсене геройла хӳтлекенсене эпир çапла шантарса калатпăр: Америкăри студентсем хăйсен умне лартнă пысăк задачăсене пурнăçа кĕртмесĕр алăсене канăç памасăр ĕçлесе пырĕç. Эпир Европăра кĕрешекен çамрăксене материаллă пулăшу парассине хăвăртлатассишĕн хамăрăн вăйсем çитнĕ таран пурне те тăвăпăр, сирĕнпе, Англири тата ытти çĕршывсенчи çамрăксемпе пĕрле эпир гитлерла Германин çар хăватне пĕтерсе, гитлеризмăн юлашкийĕсене çĕр çинчен шăлса тăкиччен лапламăпăр.

(ТАСС)

Сентябрĕн 29-мĕшĕнчи ирхи пĕлтерӳ

Сентябрĕн 29-мĕш ыран тенĕ чух çĕрле пирĕн войскăсем пĕтĕм фронтра противника хирĕç çапăçнă.

* * *

Кăнтăр фронтĕнчи участоксенчен пĕринче Смирновпа Харитонов юлташсен чăсĕсем сентябрĕн 27-мĕшĕнче Румыни пехотин 2-мĕш тата 4-мĕш бригадисене çапса аркатнă. Противникăн çапăçу хирĕнче 2.500 çын ытла вилсе юлнă. Туллимар даниййем тăрăх, салтаксемпе офицерсене 300 çын ытла тыткăна илнĕ, 47 оруди, 2 танк, нумай пулеметсем, снарядсем, патронсем тата ытти тĕрлĕ çар пурлăхне тытса илнĕ. Пирĕн чăсĕсем противника малалла та çухату кӳрсе пыраççĕ.

* * *

Фронтăн Çурçĕр-Хĕвеланăç енчи участоксенчен пĕринче пирĕн авиаци противникăнне 40 автомашина, 5 бронемашина, артиллерин виçĕ батарейине тата пехотăн пĕр батальонне яхăн пĕтерсе тăкнă. Фронтăн тепĕр участокĕнче совет летчикĕсем нимĕҫсен 30 танкне, 50 автомашинине тата пехотăн пĕр ротине пĕтерсе тăкнă.

* * *

Фронтăн Кăнтăр-Хĕвеланăç енчи участоксенчен пĕринче пирĕн летчиксем противникăнне 60 автомашина, минометсен 4 точкине тата пехотăн икĕ батальонне çити пĕтерсе тăкнă. Сывлăшри çапăçусенче тăшманăнне 10 самолет персе антарнă.

* * *

Фронтăн Çурçĕр-Хĕвеланăç енчи участоксенчен пĕринче çапăçакан Родионовпа Воробьев юлташсен чăсĕсем икĕ кун хушши пынă çапăçура белофинсен салтакĕсемпе офицерĕсене 600 çынна яхăн пĕтерсе тăкнă, виçĕ оруди, 15 пулемет, боеприпассемпе çар пурлăхĕсене нумай тытса илнĕ.

* * *

Я. юлташ командир пулса ертсе пыракан партизансен отрячĕ, Псковщинăри районсенчен пĕринче çапăçаканскер, сентябрь уйăхĕнче фашистсен автоколоннисемпе обозĕсем çине 12 хутчен пыра-пыра тапăннă. Çапла пыра-пыра тапăнса боеприпассем тиенĕ 20 ытла грузовика, горючи тултарнă 10 цистернăна тата куçса çӳрекен икĕ авторемонтăй мастерскоя пĕтерсе тăкнă. Партизансем нимĕҫсенчен консервăсемпе медикаментсем 200 ещĕке яхăн, çавăн пекех салтаксем валли хĕллехи тумтирсемпе урана тăхăнмаллисем тиесе пыракан икĕ обоза туртса илнĕ. Çав операцисем вăхăтĕнче партизансем фашистсен салтакĕсемпе офицерĕсене 70 çын вĕлерсе пĕтернĕ.

Г. юлташ командир пулса ертсе пыракан партизансен отрячĕ сентябрь уйăхĕнче Псков районĕнчи 14 кĕпере взрыв туса аркатнă тата питех те пысăк вырăн йышăнса тăракан шоссе çулĕсем çинчи 18 участока минăсем хурса тухнă. Минăсем çине пырса тăрăнса нимĕҫсен 4 танкĕ, 2 бронемашини тата горючи туртарса пыракан темиçе грузовой автомашина взрыв пулса аркалса кайнă. Шурлăхлă вырăн урлă каçакан ансăр çул çинче партизансем нимĕç мотоциклисчĕсен отрячĕ çине пырса тапăнса 46 мотоциклиста вĕлернĕ.

* * *

Нимĕç фашисчĕсем хăйсем тытса илнĕ районсенче мирлĕ çынсене вĕлереççĕ, асаплантараççĕ, çаратаççĕ. Смоленск облаçĕнчи Басманово ялĕнче гитлеровецсем колхозниксенне мĕнпур выльăх-чĕрлĕхне тата продовольствине илсе тухса кайнă. Çаратнипе пĕрлех нимĕҫсем çынсенчен тискеррĕн мăшкăлласа пĕтернĕ. Василий Пахомов старикăнне нимĕҫсем 9 пăт ыраш, виçĕ сысна çури, сурăх, икĕ тăлăп тата виçĕ машăр çăматă илсе тухса кайнă. Çавсене пурне те нимĕç ефрейторĕ урапа çине тиенĕ. Сывăхра лаша пулман. Вара ирсĕр фашист Пахомовпа унăн арăмне кӳлнĕ те, пистолетпа хăратса, урапана ротăри кухня патне туртса кайма хушнă. Урапа темиçе вунпăр метр кайнă та чарăннă. Пахомовпа унăн арăмĕ малалла туртма пултарайман. Ефрейтор хресченсене хĕнеме тытăннă. Пахомов çăкна тӳссе тăраймасăр, нимĕçе хытăн тĕртсе янă. Вара лав патне пухăнă фашистсем Пахомова çавăнтах тăрмаласа пĕтернĕ, унăн пӳртне çунтарса янă. Çавăн пекех нимĕҫсем колхоз правленин членне Алексей Демидова тискеррĕн асаплантарса вĕлернĕ. Ана чăпăркăсемпе, прикладсемпе хĕненĕ, унтан штыксемпе чиксе пăрахнă.

Смоленск облаçĕнчи Морозовка ялĕнчен 10 хуçалăх тухса кайма ĕлкĕреймен. Фашистсем вĕсене нимĕн юлмиччен çаратса пĕтернĕ. Нимĕҫсем разбойникла пырса тапăннă хыççăн ялта пĕр ĕне те, пĕр чăх та, пĕр татăк çăкăр та юлман.

* * *

Венгри чугунçулĕсем çинче юлашки вăхăтра катастрофăсемпе аваристен шутчĕ хыттăн ӳснĕ. Хĕвелтухăç фронтне салтаҫсем е ытти тĕрлĕ çар снарядĕнийĕ турттарса каякан поездсем пуринчен ытларах катастрофа тӳсеççĕ. Венгри владçĕсем действующи армине каякан 600 салтаклă пысăк çар эшелонĕ крушени тӳснине тĕплĕн пытараççĕ. Катастрофа çĕрле пулса иртнĕ. 20 вагон тӳнсе кайнă. Крушенин сăлтавĕ чугунçула юри пăсни пулса тăрать. Ньиредьхаз хули патĕнче çар грузĕ тиесе пыракан икĕ поезд хире-хирĕç пырса çапăннă. 32 вагон арканса кайнă. Нумай çар снаряженийĕ юрăхсăра тухнă.

* * *

Лунинецсен—совет рабочийĕсен речĕсем кунран-кун ӳссе пыраççĕ, вĕсем машинăсене, станоксене, аппаратсене кăтартулăн пăхса тăраççĕ тата мĕнпур вак-тĕвек юсав ĕçне хăйсем тĕллĕнех туса пыраççĕ. Хура тинĕсри «И. Сталин» танкерăн командирĕ çирап çинче вăтам ремонт тăвас ĕçе хăйĕн вăйăсемпех туса ирттернĕ. Вĕсен пример кура «Эмба» тата «Варлам Аванесов» танкерсен экипажĕсем те çавăн пекех тунă. Каспий тинĕсĕнчи «Каганович», «Цорупа» т. ытти танкерсен экипажĕсем суднăсене ăнăçлăн юсаса пыраççĕ.

Омск чугунçулĕ çинчи Таинча деповĕнчи машинистсем Щетинин, Васильченко, Посталенко, Тихонов, Ильин т. ытти нумай юлташсем паровозсене çунă вăхăтра юсас ĕçе организацилеççĕ. Петропавловск деповĕнчи лунинецсем Авдонинпа Корнев юлташсем паха çитĕнӳсем тунă. Вĕсен локомотивĕсем юлашки уйăхсем хушшинче çăмăл юсавсем тăвас тĕллĕпе пĕрре те депона кĕмен. Уфалейск дистанцинчи путевой обходчик Батний юлташ çулăн хăй пăхса тăракан участокĕнче юрăхсăра тухнă шпалсене хăех улăштарнă. Халиччен çак ĕçе ятарласа уйăрнă ремонт бригади туса пынă. Калинин чугунçулĕ çинче путевой обходчиксенчен 280 çын ытла лунинла ĕçлет. Çулăн Торжок дистанцинчи обходчиксем Холмушкин, Доронин тата Пылаев юлташсем шпалсене юсаççĕ, кĸветсене тасатаççĕ тата шпалсем айĕнчи тăпрана çирĕплетсе тăраççĕ. Чугунçул çинчи лунинецсем государствăн укçи-тенкине çĕршер пин тенкĕ перекетлесе хăварнă.

Укçа-тенкĕ пухас плана срокра тултармалла

ШАХАСАН. Укçа-тенкĕ пухаç плана срокра тултарни халхи вăхăтра мĕнле пысăк вырăн йышăнса тăни пуринпĕн те паллă. Çакна ăнланса илнĕ ĕççынсем вăрçă кунĕсем пынă вăхăтра укçа-тенкĕ енĕпе государство умĕнче тăракан парăмсене вăхăтра тата срокчен парса татмасăр тӳссе тăма пултараймаççĕ. Акă, Шăхасан МТС трактористчĕсем Виççĕмĕш Пятилетка (4-мĕш çулти хăларăм) заемне 11415 тенкĕлĕх çырăннă пулнă, çав суммăран 97,1 процентне парса татнă. Атнаш ялсоветĕн кĕрекен Киров ячĕпе тăракан тата «Соревнование» колхозсенчи колхозниксем 12535 тенкĕлĕх çырăннă, вăл шутран 12446 тенкине пухса хывнă. Çавăн пекех Анат-Вăрманъял ялсоветĕнчи колхозниксем 10450 т. тӳленĕ. Уйкаç-Кипек, Шуркасси, Енĕш ялсовечĕсенчи колхозниксем те хăйсен обязательствине пурнăçланă.

3-мĕш кварталра укçа-тенкĕ пухас тĕллĕпе Шăхасан ялсовечĕ уйрăмăнах мала тухрĕ. Çавăн пекех укçа-тенкĕ пухаç тĕллĕпе Анташпа Высоковка ялсовечĕсем те яланах малта пыраççĕ. Анчах Шăхасан районĕ укçа-тенкĕ пухас тĕллĕпе чылаях юлса пырать-ха. Уйрăмăнах укçа-тенкĕ пухас тĕллĕпе Матьшӳ ялсовечĕ квартал планне 26 процент çеç тултарнă. Ямаш, Шĕкĕр, Чулкăмака, Туçи-Çармăс, Малти-Антавăш ялсовечĕсем укçа-тенкĕ пухас ĕçре кая юлса пыраççĕ. Укçа-тенкĕ пухас ĕçе кирлĕ пек туса пыма, районри финанс пайĕн финанс агенчĕсем пулса ĕçлеме çĕнĕрен лартнă юлташсене кулленхи ĕçре вĕрентсе пымалла, массăсем хушшинче ăнлантарулла ĕçе вăйлатмалла.

В. ЧЕРНОВ.

Хĕвелтухăçĕнчи вăрçă

,,Наполеонла вĕçленессинчен'' Германире шикленеççĕ

СТАМБУЛ, сентябрĕн 29-мĕш. (ТАСС). Швейцарири «Националь цейтунг» хаçат çапла пĕлтерет: Германири влаçсем хаçатсемпе журналсен редакторĕсене Хĕвелтухăçĕнчи вăрçа хăхланă чухне мĕнле те пулин историллĕ танлаштарусем тума тата кĕнĕ. Çак вăрçа Наполеонăн Российăри похочĕпе мĕнле те пулин майпа сыхăнтарса танлаштарусем тума тата кĕнĕ. Çакăнпа пĕрлех театрсен администрацийĕсене Наполеона асăнакан спектакльсене репертуартан кăларма хушнă. Çак фактсем çинчен пĕлтерсе, «Националь цейтунг» хаçат çапла çырать: «Хĕвелтухăçĕнчи вăрçă мĕнле пынине Германире шикленсе сăнаса тăраççĕ тата çак вăрçă наполеонла вĕçленме пултарасси пирки калаçаççĕ».

,,Ирĕклĕ австриецсен наццилле Советне'' туни

НЬЮ-ЙОРК, сентябрĕн 29-мĕш. (ТАСС). «Нью-Йорк таймс» хаçатăн Вашингтонри корреспонденчĕ пĕлтернĕ тăрăх, Торонто хулинче (Канада) доктор Плохл «Ирĕклĕ австриецсен наццилле Советне» туни çинчен пĕлтернĕ, совет пуçĕнче Шушниг кабинечĕн членĕ пулнă Ротт тăрать. Плохл Советăн Вашингтонри представителĕ пулать.

Çамрăксен фашизма хирĕçле Мускаври митингне Швеци çамрăкĕсем саламлани

СТОКГОЛЬМ, сентябрĕн 28-мĕш. (ТАСС). Çамрăксен фашизма хирĕçле Мускаври митингĕ ячĕпе çакăн пек салам янă: Швеципи çамрăк интеллигентсен фашизма хирĕçле организацийĕ фашизма хирĕçле Мускаври митинга сулăмлă, боевой салам ярать. Фашизма хирĕç пыракан кĕрешĕве совет çамрăкĕсем геройла хутшăннине чĕререн савăнса тĕлĕнипе сăнаса тăратпăр тата фашизмран çăлăннă этемлĕхĕн çутă малашлăхĕшĕн пыракан кĕрешӳ фронтĕнче хамăрăн тивĕçлĕхе пурнăçа кĕртме сире сăмах паратпăр.

РЕСПУБЛИКĂРИ УЙХИРСЕНЧЕ

Кĕлтесене капана хывни

Вырнă тырпула капана хывас ĕç чылай районсенче вĕçленсе пырать. Сентябрĕн 25-мĕш тĕлне Калинински район кĕлте кĕртсе капана хывассине 95,3 процент, Пăрачкав районĕ—90,9 процент, Çĕмĕрле районĕ—90,4 процент пурнăçланă. Иртнĕ пиллĕкхунлăхра çанталăк çăмăрлă пулчĕ. Апла пулин те, Чкаловски район пысăк тимлĕхпе ĕçлерĕ. Çак районри колхозсем иртнĕ пиллĕк кун хушшинче 7 пин гектар çинчен кĕлте кĕртсе капана хывнă. Çав вăхăтрах аван çапас ĕçе те лайăх организациленĕ, вырса пуçтарнă тырпулран çуррине яхăн çапса та пĕтерчĕç.

Çĕрулми кăларни

Сентябрĕн 25-мĕш тĕлне республикăри пур районсенче те çĕрулми кăларма тытăннă. Çĕрулми кăларас тĕлĕшпе Красноармейски, Елчĕк, Вăрмар тата Хĕрлĕ Чутай районĕсем малта пыраççĕ. Ку вăхăтчен çак асăннă районсенче 200 гектартан пуçласа 377 гектара çити çĕрулми кăларнă.

Кĕрхи çĕртме туни

Иртнĕ пиллĕк кун хушшинче республикипе мĕнпурĕ 18.671 гектар кĕрхи çĕртме тунă. Хĕрлĕ Чутай районĕ çĕртме планне 67,3 процент тултарчĕ. Çак районри колхозсем пиллĕк кун хушшинче 1.400 гектар суханлă. Çĕрпӳ районĕ те çĕртме сухи тăвассине çурринне яхăн тултарнă, пурĕ 5 пин гектар ытла суханлă. Кĕрхи çĕртме тăвас тĕлĕшпе уйрăмăнах Кувакино районĕ юлса пырать.

Кĕрхи çĕртме тумалли çĕр лаптăкĕ çине 52.502 лав тислĕк кăларнă. Вăл шутран Пăрачкав районĕ 17.105 лав, Канаш районĕ 9.793 лав кăларнă.

Ăмăртун хăвачĕ

ЭЛĔК. Алтайри «Комбайн» колхозăн пур бригадисенче те социализмла ăмăрту анлăн сарăлнă. Ĕçре ăмăртса ĕçленине пула колхоз кĕрхи тырăсене пĕтĕмпех çапса пĕтерчĕ. Çурхи культурăсене те çурри ытларах çапса типтерленĕ. Строительство бригадинче ĕçлекен колхозниксем вылăхсем валли икĕ сарай, тепĕр вите туса хатĕрлерĕç. Колхозăн кăçал вылăх апачĕ çитĕклĕ, ăна перекетлĕн тытаççĕ. Колхоз 1941 çулăн государствăна тĕштырă, аш-какай, çу парса татнă.

А. АСТРОВ.

Доклад пулчĕ

ÇĔМĔРЛЕ. Çак кунсенче древкомбинат клубĕнче районри прокурор Лермантов юлташ «Совет государстви çар служащийĕсен семьисемшĕн тăрăшать» темăпа доклад туса пачĕ. Вăл доклада итлеме комбинатри рабочисем тата хулари работницăсемпе килхуçи хĕрарăмĕсем нумайăн пухăнчĕç.

М. ЛИСИНА.

Советсен яланлăх комиссийĕсем

Советсен яланлăх комиссийĕсем ĕçĕнни депутачĕсен Совечĕн чăн-чăн боевой помощникĕсем пулса тăраççĕ.

Чăваш АССР Верховный Совечĕн Президиумĕ нумаях пулмасть ĕçĕнни депутачĕсен районри тата ялти Советсен яланлăх комиссийĕсен ĕçĕсем синчен сӳтсе-явăрĕ. Верховный Совет Президиумĕ çакна палăртрĕ: Канаш хула Совечĕ çумĕнчи шкул енĕпе ĕçлекен яланлăх комисси (председателĕ Тихонова юлташ) тата Канаш районĕнчи Шаккăл ялсовечĕн ялхуçалăх комиссийĕ (председателĕ Алексеев юлташ) çителĕклĕ ĕçлесе пыраççĕ. Çак яланлăх комиссисен председателĕсем хăйсен ĕçне план тăрăх туса пынă, нумай колхозниксемпе колхозницăсене Советсен ĕçне явăçтарнă. Çав яланлăх комиссисем пĕр-пĕр ĕçпе паллашса, малтан тĕрĕслесе хатĕрленĕ материалсем тăрăх советсен сессийĕсенче содокладсем туса пана; хуçалăхлă-политикăллă задачăсене пурнăçлас, çĕршыв оборонине çирĕплетес, государство умĕнчи обязательствăсене пурнăçа кĕртес тĕлĕшпе советсене пулăшса тăнă. Шаккăл ялсовечĕ çумĕнчи ялхуçалăх комиссийĕн председателĕ Алексеев юлташ, ялти актив пулăшнипе, комисси ĕçне малти вырăна кăларса тăратнă. Вăл ялсовет сессисенче тĕрлĕрен ыйтусем тăрăх вĕçĕ хутчен—сурăхине хатĕрленесси, сурхи тырăсене акасси мĕнле пыни тата уборкăна хатĕрлес ыйтусем тăрăх—содоклад туса панă. Халăхи вăхăтра Шаккăл ялсовечĕ çумĕнчи ялхуçалăх комиссийĕ уборкăна ăнăçлăн вĕçлесе çитерме, кĕлте турттарса капана хывма, авăн çапса государствăна тырă парса татма колхозсен правленийĕсене пулăшса пырать. Актив пулăшса пынипе Алексеев юлташ колхозсенче ялхуçалăх машинисемпе тĕрĕс усă курнине, урапасем, лаша кӳлмелли хатĕрсем мĕнлине, силос хывасси мĕнле пынине тата выльăхсене хĕлле усрамалли çуртсем хатĕрлине тата ыттисене те тĕрĕслесе тухнă.

Канаш хула совечĕ çумĕнчи шкулсем енĕпе ĕçлекен яланлăх комисси хăйĕн ĕçне 45 активиста явăçтарнă. Вăл комисси ача ашшĕ-амăшсен лекторине организацилес, хулари тата шкулсенчи библиотекăсем мĕнле ĕçлесе тăнине тĕрĕслесе тухса, вĕсен ĕçĕсене лайăхлатас тата хутла пĕлменнисемпе хутла сахал пĕлекенсене вĕрентес енĕпе пысăк ĕçсем туса ирттернĕ.

Вĕренекенсен ашшĕ-амăшĕсен комитечĕсем урлă яланлăх комисси Канаш хулинчи шкулсенче дисциплинăна çирĕплетес тĕлĕшпе тивĕçлĕ ĕçсем туса ирттернĕ.

Верховный Совет Президиумĕ çак комиссисен лайăх ĕçĕсене палăртса, комисси председателĕсене малашне татах та ытларах пуçаруллăх кăтартма, хăйсен сĕнĕвĕсене райсовет исполкомĕсемпе ялсовет сессийĕсенче пăхса тухма лартас, вĕсене пурнăçа кĕртсе пырас тĕлĕшпе çине тăрсах ĕçлесе пыма хушрĕ. Советсем умĕнче зăрçă вăхăтĕнче тăракан ыйтусене татса парасси çине уйрăмăнах хытă çăвăрăнса пăхмалла. Ялхуçалăх комиссийĕсен умĕра тырпулсене пухса кĕртес, кĕлтесене капана хывас, авăн çапас, государствăна тырă тата ытти продуктсене срок ситиченех парса татас тĕлĕшпе ытларах ĕçлемелле. Çавăнпа пĕрлех выльăх-чĕрлĕх валли хĕллене апат-çимĕç, ăшă çуртсем хатĕрлесси те тата ыттисем енĕпе те тивĕçлĕ ĕçсене кĕске вăхăтрах туса ирттермелле.

Шкул комисси умĕнче те пысăк задачăсем тăраççĕ. Ашшĕсене Хĕрлĕ Çара илсе кайнă ачасене шкулсене, яслĕсене, ача садĕсене çуреттермелле тăвас пулать, шкул ачисене валли учебниксем, ăшă тумтирсем туянма пулăшмалла.

Советсем çумĕнче ĕçлекен яланлăх комиссисен пурин те çак лайăх ĕçлекен комиссисен опычĕсем тăрăх хăйсен ĕçне çĕнетсе урăхлатмалла, хăйсен ĕçне вăрçă вăхăтне тивĕçлĕн туса пырас пулать.

М. ПРОХОРОВ.

ДЕЙСТВУЮЩИ АРМИ. **Укерчĕк çинче:** Парткомисси позицисенче лару ирттерет. Н. П. Сердюков майора (сулахайра) партие илеççĕ. Граждан вăрçинче тата белофинсене хирĕç пынă кĕрешӳ фронтĕнче тунă тава тивĕçлĕ боевой ĕçсемшĕн Сердюков юлташа орденсемпе наградăланă. Хальхи вăхăтра немĕç фашисчĕсене хирĕç пыракан çапăçусенче боевой командир каллех малта пырать.

Г. ПЕТРУСОВ фотоукерчĕкĕ. (ТАСС фотохроники).

„Динамо“ колхозри комсомолецсем отечественнăй вăрçă кунĕсенче

КУСЛАВККА. Аманикри «Динамо» колхоз çумĕнчи комсомол организацийĕ отечественнăй вăрçă кунĕсенче хăйĕн ĕçне урăхлатса çĕнетрĕ.

Организацинче пурĕ 17 комсомолец. Комсомолецсем чылайăшĕ колхоз производствинче ответлă вырăнсенче ĕçлеççĕ. Фронта кайнă çынсен вырăнне ĕçлеме тăраççĕ. Комсомолка Н. Мясникова звеновод пулса ĕçлет. Унăн звени колхозра малта пырать. А. Чернова уборка вăхăтĕнче яслĕ заведующийĕ пулса ĕçлерĕ. Халĕ колхозра авăн çапас, силос хывас тата ытти ĕçсенче пĕтĕм вăйран тăрăшса ĕçлет. А. Гурьянова 1938 çултанпа пăрусем пăхать. Выльăх-чĕрлĕх йышне ӳстерессишĕн куллен кĕрешет. Вăл пăхакан пăрусем талăкне 700—800-шер грамм хушăнаçĕ. Комсомолец Чернов юлташ вулав çурчĕн заведующийĕ, колхозри стена хаçачĕн редакторĕ пулса ĕçлет. Комсомолецсем счетовод, кладовщик, продавщица, агротехник пулса ĕçлеççĕ. Пуçламăш организацин секретарĕ Чуриков юлташ фронта кайнă Мясников вырăнĕнче ял совет секретарĕ пулса ĕçлет. Çамрăк комсомолкăсем З. Жиголовăпа М. Скворцова отечественнăй вăрçăн малтанхи кунĕсенчех МТС-ри комбайнерсен помощникĕсене хатĕрлекен курса вĕренме кайрĕç. Çамрăк комсомолкăсем курсран вĕренсе тухнă хыççăн хăйсен пултарулăхĕсене кăтартса стахановла ĕçлеççĕ.

Комсомолецсем колхозри агитацилле-массăллă ĕçе вăйлатрĕç. Агитколлективра пурĕ 34 агитатор. Вĕсенчен комсомолецсем 17, коммунистсем 3, ытти-сем ялти учительсемпе бригадирсем. Агитаторсем колхозра агитацилле-массăллă ĕçе вăрçă вăхăчĕ ыйтнă пек туса пыраççĕ.

Уборкăна тухнăранпа агитаторсене пухса 3 хутчен семинар туса ирттернĕ. Унта агитаторсене мĕнле ĕçлемелли çинчен тĕплĕн каласа панă.

Колхоз правленийĕ кашни бригадăнах «Чăваш Коммуни», районри «Ленин ялавĕпе» хаçатсене çырăнса панă. Агитаторсем хаçатсем çинчи çĕнĕ хыпарсене колхозниксене вуласа параççĕ. Уйрăмăнах Чернов, Гурьянов, Чуриков, Смирнова, Агеев агитаторсем лайăх ĕçленине палăртмалла.

Çакăнпа пĕрлех колхозра стена хаçачĕсене те вăхăтра кăларса тăраççĕ. Унта колхозри стахановецсем çинчен тĕплĕн сӳтатаççĕ. Пурĕ кăçал колхозра 18 номер стена хаçачĕ кăларнă. Кунсăр пуçне уборка вăхăтĕнче кашни бригадăрах 3-шер номер тухнă. Стена хаçачĕсене кăларас ĕçе комсомолец Чернов юлташ ертсе пырать.

Колхозниксене çар ĕçне вĕренме ПВХО, ГСО кружокĕсене организацилеççĕ. ГСО кружокне трахсестра Т. Иванова ертсе пырать. Çак кунсенче ГСО кружокĕ хăйĕн программине вĕренсе пĕтерчĕ.

Агитацине-массăллă ĕçе куллен туса пынă май, колхозра хуçалăх ĕçĕсем вăхăтра пурнăçа кĕрсе пыраççĕ. Колхозниксем ирхине ирех ĕçлеме пуçласа, çĕрле тин киле тавăрнаççĕ.

Колхозниксен ĕçри хастарлăхĕ пысăк. Колхоз уборка ĕçне кĕске срокра, пысăк пахалăхпа ирттерчĕ. Халĕ колхозниксем авăн çапас, кĕрхи çĕртме тăвас, кĕлте турттарас тата силос хывас ĕçсенче ĕçлеççĕ.

3—6-мĕш бригадăсем авăн çапса пĕтерчĕç. Колхозăн кăçал тырпул питех те вăйлă. Иртнĕ çулта колхоз вăтам шутпа гектартан 15 центнер ытларах çеç илнĕ пулсан, кăçал кашни гектартан вăтам шутпа 25 центнертан кая мар туса илет.

Колхоз çитес çулхи вăйлă тырпулăн та кĕрешет. Халĕ 58 гектар çинче кĕрхи çĕртме тунă.

Государство умĕнчи обязательствăсене срокчен пурнăçлас тĕлĕшпе комсомолецсем ответлăха хăйсем çине илнĕ. Государствăна обязательнăй йĕркепе тырă тăратассине пур культурăсем тăрăх та 100 проценчĕпех тултарнă. Сĕт-çу, çăмарта, çăм парса татнă. Государствăна пахча-çимĕç поставкисене тӳлесе татнă хыççăн, закупка шучĕпе 700 килограмм купăста, 2 тонна помидор тата хăяр нумай панă. Колхоз оборона фондне 1000 литр сĕт, 240 килограмм аш-какай, 50 килограмм çăм пачĕ.

Комсомол организаци союзра тăмах çамрăксемпе ĕçлет. Отечественнăй вăрçă пусланăранпа комсомолецсен пухăвĕ 5 хут пулса иртрĕ. Вĕсенчен 2 хут ялти çамрăксемпе пĕрле пулнă.

Комсомолецсен пуçарăвĕпе кăçал 2 хут воскресник туса ирттернĕ. Августăн 17-мĕшĕнче пулса иртнĕ воскресникре 423 çын ĕçленĕ. Пурĕ 464 ĕçкунне ĕçлесе оборона фондне панă. Сентябрĕн 7-мĕшĕнче те воскресник япăх мар пулса иртрĕ.

Комсомолецсем выльăх-чĕрлĕх йышне ытларах ӳстерессишĕн кĕрешеççĕ. Çавна май хĕллене валли ытларах силос хывса хăварассишĕн тăрăшаççĕ. Колхоз 113 тонна силос хывнă, ку ĕç халĕ те хĕрӳллĕн пырать.

А. ПЕТРОВА.

Çĕршыв оборонине вăйлатаççĕ

Совет Союзĕнчи ĕçсыннисем хăйсен тăван çĕршывне юратса, унăн пурнăçĕсене шеллемесĕр тăшмана хирĕç кĕрешеççĕ; тăван çĕршыва мĕнпе те пулăшма тăрăшаççĕ; ĕçсыннисем хăйсен пуçаруллăхĕпе çĕршыв оборонин фондне çирĕплетме укçа-тенкĕ, хаклă япаласем, апат-çимĕçсем пухаççĕ. Çавнашкалах Хĕрлĕ Çар боецĕсене валли вагонĕ-вагонĕпе ăшă тумтирсем хатĕрлесе яраççĕ.

Рабочисемпе работницăсем, служащисем, колхозниксем Вăççĕмĕш Пятилетка (4-мĕш çулхи кăларăм) заем укçине срокченех тӳлесе татаççĕ. Пирĕн республикăра сентябрĕн 1-мĕшне 337 колхоз заем укçине пĕтĕмпех тӳлесе татнă. Сентябрĕн 10-мĕшне перекет касси урлă оборона фондне çирĕплетме 3 миллион та 20 пин тенкĕлĕх заем облигацийĕсем панă. Чылай колхозниксем тата единоличниксем вăççĕмĕш квартал планĕ тăрăх тӳлемелли заем укçине ытлашшипех тӳлесе татнă.

Чкаловски район вăççĕмĕш квартал-та заем укçи тӳлемелли плана 223,1 процент тултарнă. Елчĕк районĕ—202 процент, Комсомольски район — 167,4 процент, Вăрмар районĕ — 163,6 процент тултарнă. Кунашкал лайăх примерсем сахал мар, анчах районсенчи хăшпĕр ялсем, уйрăмах Канаш, Етĕрне, Сĕнтĕрвăрри районĕсенче заем укçи пухас тĕлĕшпе кая юлса пыраççĕ.

Çав районсенчи кая юлса пыракан ялсенче массăллă ăнлантару ĕçне вăйлатса малта пыракан районсемпе танлаштармалла.

1941 çулти июнĕн 23-мĕш хыççăн перекет кассине хунă укçа-тенкĕне илес йĕркепе çинчен СССР Финанс Халăх Комиссариачĕ ăнлантарса панă хыççăн республикăри ĕçсыннисем 10 кун хушшинче перекет кассисене 287 пин тенкĕ хывнă.

Вăрçă вăхăтĕнчи обстановка вырăнсенчи партипа совет тата финанс органĕсенче ĕçлекен работниксене укçа-тенкĕ пухас ĕçе нихăçанхи пек мар лайăх организацилеме хушать. Районсенчи руководительсемпе финанс органĕсен комсодсене, финанс ĕçĕн активисчĕсене кулленхи ĕçре пулăшса пымалла. Ĕçсыннисем хушшинче массăллă ăнлантару ĕçне анлăн сарса, калаçусемпе докладсем туса ирттермелле. Укçа-тенкĕне перекет кассинче тытни çĕршыв оборонине пысăк пулăшу паниле, çав вăхăтрах перекет кассине укçа хураканĕ хăйне кирлĕ таран укçине кирек хăçан та каялла илме пултарни çинчен тимлĕн ăнлантарса памалла.

Ф. МИРОНОВ.

ВРАЧ КАНАШĔСЕМ

Вар-хырăм тифĕнчен мĕнле сыхланмалла

Патша Российĕнче вар-хырăм тифĕпе сулсерен çĕршер пин çын чирленĕ. Çакă вăл пурнăçпа ĕç условийĕсем йывăрринчен, ĕçсыннисем ун чухне тĕттĕмлĕхре пурăннинчен килнĕ.

Халĕ Совет Союзĕнче халăх сывлăхĕшĕн партипе правительство тăрăшнинне пула, вар-хырăм тифĕпе чирлесси революцичченхипе танлаштарсан 21 хута яхăн чакнă.

Социализмлă аслă çĕршыв мĕнпур ĕçсыннисене культурăллă ырă пурнăç туса панĕ. Пирĕн тăван çĕршыв çине утлавăн килсе тапăннă фашистла çынсиенсем ĕлĕххи хĕн-хурлă йывăр пурнăçа татах каялла тавăрасшăн. Тăшман пирĕн халăха пĕтерес тесе нимĕнле ирсĕр ĕç тăвасси умĕнче те чарăнса тăмасть.

Ерекен хăрушă чирсем вăрçă вăхăтĕнче яланах тăшмана пулăшакансем пулса тăраççĕ. Çав чирсем халăх сывлăхне ишĕлтереççĕ, тыла хавшатма пултараççĕ. Пирĕн Хĕрлĕ Çарăн ыланах çирĕп те сывлăхлă тыл пулмалла.

Çавăнпа та пирĕн умра ерекен хăрушă чирсем сиксе тухассинчен сыхланас, вĕсене вăхăтра пĕтерсе пырас задача тăрать. Урăхла каласан, пирĕн санитари обороннине пур енĕпе те тĕрĕклетсе пымалла, çак ĕçе мĕнпур ĕçсыннисене хутшăнтармалла.

Кирек мĕнле вăхăтра та, уйрăмах вăрçă вăхăтĕнче, халăха пысăк сиен кӳме пултаракан чирсенчен пĕри вăл—вар-хырăм тифĕ пулса тăрать. Çак усал чире пуçĕпех сĕнтерес тесен, вăл ăстан тухнине, мĕнле майпа сарăлнине пĕлмелле.

Вар-хырăм тифĕ—ерекен йывăр чир. Çав чир этем организмне вар-хырăм тифĕн бактерийĕсем, урăхла каласан, палочкисем е бациллисем лекнипе пуçланса каять. Вар-хырăм тифĕн бактерийĕсене 1880 çулта Эберт ученăй тупса палăртнă.

Вар-хырăм тифĕне сараканни чи малтан çак чирпе чирленĕ çын пулса тăрать. Чир иртсе кайнă хыççăн та вар-хырăм тифĕн бациллисем çав этем ăшĕнчен темиçе эрне хушши тасалса çитеймеççĕ, вĕсем этем организмĕнчен этем кашăпне пĕрле тухса тăраççĕ.

Хăшпĕр çынсен, вĕсем хăйсем пĕтĕмĕшпех сывалса çитнĕ пулсан та, çав бациллăсем нумай вăхăт хушши тухса тăраççĕ. Çавăн пек çынсене бациллоносительсем теççĕ. Вар-хырăм тифĕ чирлĕ çын кашăпĕ лекнĕ вырăнтан кăна мар, çав чирлĕ çын тытăкланă нумай тĕрлĕ япаласемпе апат-çимĕççенчен те ерме пултарать. Сăмахран, тĕпчесе пăхнă хыççăн вар-хырăм тифĕн микробĕсене алăк халăпĕсем çинче, графин пăкки çинче тата ытти çĕрте те тупнисем пулнă. Çак чирĕн бациллисем массăллăн усă куракан продуктсем çине лексен, вар-хырăм тифĕн эпидемийĕ питех те вăйлăн сарăлса кайма пултарать.

Вар-хырăм тифĕ этемĕн мĕнпур органĕсемпе ӳтне хавшатса сусăрлатать. Вăл этемĕн чи вăрăма тăсăлакан тата чи асаплă та вăйсăрлантаракан чирсенчен пĕри пулса тăрать. Вар-хырăм тифĕн палочкисем (бациллисем) чи малтан вар-хырăм органĕсене, уйрăмах çинçе пыршăн аялти пайне ишĕлтерме тытăнаççĕ, — çинçе пыршă çинче тарăна каякан пачашкасем тухаççĕ. Çав пачашкасем вар-хырăмри юн тымарĕсене çисе шăтарсан, вар-хырăмра вăйлăн юн кайма тытăнма пултарать. Çав пачашкасене пулах пыршăсем те шăтма пултараççĕ.

Хальхи вăхăтра чир çавăн пек шала кайнине сахал тĕлпулма пулать, анчах та вар-хырăм тифĕ урăх енĕпе ытларах хăрушлăх кӳрет.

Вар-хырăм тифĕн палочкисем этем юнĕнче тата органĕсенче вилсе пăсăлма тытăнсан, вĕсен вилĕ ӳчĕсенчен наркăмăшлă япала — вар-хырăм тифĕн токсинĕ сăрхăнса тухма тытăнать. Çав наркăмăшлă япала (яд), пуринчен ытларах, пуç мимипе чĕрене сиен кӳрет, çавăн пекех, ытти органсене те (пӳрене, сулана, ӳпкене, пĕвере т. ыт. те) сусăрлатать. Чĕрепе нервăсен системине сиенлетнĕ пирки чирлĕ çын час-часах пуç мими арпашнипе вăйлăн аташма пуçлать.

Пĕтĕм организм пуç мимине пăхăлса тăрать. Çавăнпа та пуç мими сусăрланни чи паха органсене — юн çаврăнăçне, ӳпкене т. ыт. те пырса тивет.

Вар-хырăм тифĕ шала кайса çапла нумай тĕрлĕ органсене сиенлеме пултарать, анчах та чире вăхăтра асăрхаса илсе тивĕçлĕ майсемпе сиплесен, ăна ун пек сиенлесрен чарса лартма пулать.

Вар-хырăм тифĕ вăтамран 4 эрнене яхăн тăсăлать. Чирлĕ çын малтанхи кунсенче ура çинчех çӳрет, хал пĕтнине, пуç ыратнине тата апат çиес килменнине кăна туять. Пĕр тăватă кун иртсен чир вăйланать, çыннăн вăй-халĕ питĕ пĕтсе çитет, çывăраймăн пулать, пуçĕ хытăрах ыратма пуçлать, чирлĕ çын вара ирĕксĕрех выран çине выртать.

Пĕрремĕш эрне вĕçнелле температура вăйлăн ӳссе каять. Чирлĕ çынăн час-часах тула тухма вар-хырăмĕ питĕрӳнсе ларать, хырăмĕ карăнать. Сĕрле час-часах аташать, тăнне сухатать. Иккĕмĕш эрне çинче чирлĕ çынăн хырăмĕ çинче кĕрен-хĕрлĕ вĕтĕ шатра тухать. Унтан çав шатра кăкăр çине, çурăм çине, ал-урасем çине сарăлать. Çынна питĕ хытă вĕрилентерет. Питĕ йывăр чухне чирлĕ çын шыва та хăй ĕçеймест, хăй тĕллĕн тула тухаймасть, тути-çăварĕсем вĕрипе таткаланса каяççĕ. Вар-хырăм питĕрĕнсе ларнинчен варвитти пуçланать, чирлĕ çын хырăмĕ час-часах хытă ыратнипе асапланать, вăл питĕ начарланса каять. Унтан вĕри чакма тытăнать, ăс-тăн уçăлса пырать. Вĕри чакнă хыççăн, çын питĕ вăрахăн сывалма пуçлать, питĕ ерипен вăй пухса пырать.

Вар-хырăм тифĕнчен сыхланас тесен, вăл мĕнле майсемпе ерме пултарнине пĕлмелле.

Çак чир этем ăшне вар-хырăм тифĕн микробĕсем лекнипе пуçланнине эпир пĕлетпĕр. Вĕсем, çав микробсем, çăвар витĕр кăна лекме пултараççĕ. Çăвара вĕсем таса мар алăран, вар-хырăм микробĕсем тивсе вараланнă апат-çимĕçпе тата шывпа пĕрле лекеççĕ.

Вар-хырăм тифĕ пысăк сăтăр кӳрекен чир, çавăнпа та ăна хирĕç, врачсемпе пĕрлех, мĕнпур ĕçсыннисен кĕрешмелле. Çав чирпе чирленĕ çынна çийĕнчех больницăна выртармалла, çапла майпа эпир чир ытти нумай çынсене ересрен сыхласа хăварма пултаратпăр.

Чирленĕ çын усă курнă япаласене (кровать, çипуç-тумтир, выран тавраш, чашăк-тирĕк, савăт-сапа т. ыт. те) çийĕнчех дезинфекци туса тасатмалла. Ытлашши хаклă мар япаласене (улăм тӳшек т. ыт. те) çунтарса ярсан лайăхрах.

Хула таврашĕнче дезинфекци тума япаласене ятарласа тунă камерăсене ăсатма пулать. Çахнашкал майсем çук çĕрте дезинфекци ĕçне килтех тумалла. Ăна валли 3 процентлă лизол е карболка растворĕ кирлĕ. Пĕр витре ăшă шыв çине пĕр чей стаканĕ лизол ярса хутшăнтармалла та çак шыв çине чирлĕ çыннăн çи-пуçне ярса 2—3 сехет хушши тытмалла. Чирлĕ çын тытăканă япаласене (кровать, рукомойник, грелка тата ытти те) çав лизоллă шывпах çумалла. Чирлĕ çын усă курнă чашăк-тирĕке сода янă шыв çинче 20—30 минута хушши вĕретмелле. Чирлĕ çын выртнă пӳртĕн урайне, стенисене, алăк халăпĕсене супăньлĕ шывпа çумалла, хлорлă известь растворĕпе çусан татах та лайăхрах. Канализаци çук уборнăйсене хлорлă известь растворĕпе дезинфекцилемелле.

Чирлĕ çынна пăхакан çынсен аллисене час-часах çумалла, уйрăмах апат çиес умĕн алăсене супăньпе, щеткăпа çуса тасатмалла.

Ерекен чирсенĕ хирĕç, çав шутрах вар-хырăм тифне хирĕç те, кĕрешнĕ çĕрте çак ĕçсене туни пысăк вырăн йышăнса тăрать.

Пусăран, пĕверен тата кӳлĕрен ăсна чĕрĕ шыва ĕçме юрамасть. Çавăн пекех чĕрĕ сĕт те, уйрăмах базартан илнĕ чĕрĕ сĕте, çиме юрамасть.

Картиш таврашĕнчи мăшкăлтăк шывĕ тата çӳп-çап тăкмалли лакăмсене юсавлă тытмалла; вĕсене тулса тăкăнма памалла мар; яланах хупă тăратмалла; эрнере пĕрре тасатсах пымалла; уйăхра 5—6 хутчен хлорлă известь сапмалла.

Çавăн пекех шăнасене пĕтерсе пыни те нумай чирсенчен сыхланса юлма май парать.

Общественнăй вырăнсене, столовăйсене, буфетсене тата апат-çимĕçпе сутă тăвакан магазинсене санитарипе гигиена ыйтнă пек таса тытас ĕç çине уйрăмах тимлĕн çавăрăнса пăхни кирлĕ. Апат-çимĕç предприятийĕсенче ĕçлекенсен санитариллĕ культурлăхне хăпартни апат-çимĕç урлă чирсем сарăлас хăрушлăха нумай чакарать. Апат-çимĕç предприятийĕсене ĕçлеме çĕнĕрен кĕрекен çынсене врачсен тĕплĕн пăхса тĕрĕслемелле. Бациллоносительсене апат-çимĕç предприятийĕсенче, столовăйсенче, буфетсенче ĕçлеме ниепле те илме юрамасть.

Санитарипе гигиена мероприятийĕсене общественнăй йĕркепе туса пынипе пĕрлех, кашни уйрăм çынăн та хăйĕн тасалăхĕшĕн, хăйĕн гигиенишĕн кĕрешмелле. Харпăрхăй гигиенин правилисене тытса пынă вар-хырăм тифĕн чĕсене кăларас ĕçе комсомолец Чернов юлташ ертсе пырать.

Колхозниксене çар ĕçне вĕренме ПВХО, ГСО кружокĕсене организацилеççĕ. ГСО кружокне трахсестра Т. Иванова ертсе пырать. Çак кунсенче ГСО кружокĕ хăйĕн программине вĕренсе пĕтерчĕ.

Агитацине-массăллă ĕçе куллен туса пынă май, колхозра хуçалăх ĕçĕсем вăхăтра пурнăçа кĕрсе пыраççĕ. Колхозниксем ирхине ирех ĕçлеме пуçласа, çĕрле тин киле тавăрнаççĕ.

Колхозниксен ĕçри хастарлăхĕ пысăк. Колхоз уборка ĕçне кĕске срокра, пысăк пахалăхпа ирттерчĕ. Халĕ колхозниксем авăн çапас, кĕрхи çĕртме тăвас, кĕлте турттарас тата силос хывас ĕçсенче ĕçлеççĕ.

3—6-мĕш бригадăсем авăн çапса пĕтерчĕç. Колхозăн кăçал тырпул питех те вăйлă. Иртнĕ çулта колхоз вăтам шутпа гектартан 15 центнер ытларах çеç илнĕ пулсан, кăçал кашни гектартан вăтам шутпа 25 центнертан кая мар туса илет.

Колхоз çитес çулхи вăйлă тырпулăн та кĕрешет. Халĕ 58 гектар çинче кĕрхи çĕртме тунă.

Государство умĕнчи обязательствăсене срокчен пурнăçлас тĕлĕшпе комсомолецсем ответлăха хăйсем çине илнĕ. Государствăна обязательнăй йĕркепе тырă тăратассине пур культурăсем тăрăх та 100 проценчĕпех тултарнă. Сĕт-çу, çăмарта, çăм парса татнă. Государствăна пахча-çимĕç поставкисене тӳлесе татнă хыççăн, закупка шучĕпе 700 килограмм купăста, 2 тонна помидор тата хăяр нумай панă. Колхоз оборона фондне 1000 литр сĕт, 240 килограмм аш-какай, 50 килограмм çăм пачĕ.

Комсомол организаци союзра тăмах çамрăксемпе ĕçлет. Отечественнăй вăрçă пусланăранпа комсомолецсен пухăвĕ 5 хут пулса иртрĕ. Вĕсенчен 2 хут ялти çамрăксемпе пĕрле пулнă.

Комсомолецсен пуçарăвĕпе кăçал 2 хут воскресник туса ирттернĕ. Августăн 17-мĕшĕнче пулса иртнĕ воскресникре 423 çын ĕçленĕ. Пурĕ 464 ĕçкунне ĕçлесе оборона фондне панă. Сентябрĕн 7-мĕшĕнче те воскресник япăх мар пулса иртрĕ.

Комсомолецсем выльăх-чĕрлĕх йышне ытларах ӳстерессишĕн кĕрешеççĕ. Çавна май хĕллене валли ытларах силос хывса хăварассишĕн тăрăшаççĕ. Колхоз 113 тонна силос хывнă, ку ĕç халĕ те хĕрӳллĕн пырать.

А. ПЕТРОВА.

Мала тухнă трактористсем

Отечествăллă вăрçă кунĕсенче Шăхасан машинно-тракторнăй станцинче ĕçлекен чылай трактористсемпе комбайнерсем тата машиноведсем производствăра пысăк тухăçлăхпа ĕçлесе, ирсĕр тăшмана çапса аркатма вăй-хăват пухаççĕ. Пĕр çын ик çын вырăнне тăрса ĕçлесси, горючи ытларах перекетлесе хăварассишĕн кĕрешесси халь ĕнтĕ вунпар трактористсен примерĕ пулса тăчĕ. Акă, 3 çул хушши Пĕтĕм Союзри ялхуçалăх выставкин участникĕ пулнă, Главвыставкомăн Пĕчĕк кĕмĕл медалĕпе наградăланă Николай Чернов тракторист тракторпа ĕçлемелли плана ытлашшипех тултарнă. Çавăн хыççăн МТС дирекцийĕ ăна комбайнер пулса ĕçлеме лартнă. Çак ĕçре те Чернов юлташ питĕ ăста ĕçлерĕ, кашни кун 10—12 гектар вырса пычĕ.

Парти членĕн кандидачĕ Петр Максимов юлташ та производствăра малта пырать. Ку таринчен вăл 240 гектар çинче тĕрлĕрен ĕçсем туса, çулталăкри плана ирттерсе тултарнă. МТС-ри пуçламăш парторганизаци çак малта пыракан производственнике ВКП(б) членне илчĕ.

Яков Авакумов, Яков Яковлев, Николай Платонов трактористсем те ĕç планне 110—120 процент тултарнă. Петр Гаврилов тракторист та мухтавлă ĕçпе палăрса тăрать, вăл 220 гектар вырăнне 341 гектар çинче ĕçлесе, чылай горючи перекетлесе хăварнă. Çавăн пекех Федор Захаров (1-мĕш бригада), Н. Яковлев (5-мĕш бригада), П. Кашин (6-мĕш бригада), Степан Егоров (8-мĕш бригада), С. Михеев ((1-мĕш бригада), Н. Савкин (14-мĕш бригада) çулталăкри производствăллă плана ирттерсе тултарнă. Вĕсен йышĕ ӳснĕçемĕн ӳссе пырать. Мĕншĕн тесен халь тракторпа авăн çапас, кĕрхи çĕртме тăвас ĕçсем анлă сарăлса пынă чух, плана ирттерсе тултарма пур майсем те çителĕклĕ. Çакна пула чылай трактористсем халь 2 çынăн ĕçлеме тытăнчĕç. Акă Сергей Якимов бригадинчи тракторист Михаил Иванов çĕрне-кунне пăхмасăр, талăкра 2—3 сехет канать те, çаплах 2 çынăн ĕçлет. Тракторист Яков Яковлев та ку тĕлĕшпе паха тĕслĕхсем кăтартса пырать.

В. ЧЕРНОВ.

„Динамо“ колхозри комсомолецсем отечественнăй вăрçă кунĕсенче

КУСЛАВККА. Аманикри «Динамо» колхоз çумĕнчи комсомол организацийĕ отечественнăй вăрçă кунĕсенче хăйĕн ĕçне урăхлатса çĕнетрĕ.

Организацинче пурĕ 17 комсомолец. Комсомолецсем чылайăшĕ колхоз производствинче ответлă вырăнсенче ĕçлеççĕ. Фронта кайнă çынсен вырăнне ĕçлеме тăраççĕ. Комсомолка Н. Мясникова звеновод пулса ĕçлет. Унăн звени колхозра малта пырать. А. Чернова уборка вăхăтĕнче яслĕ заведующийĕ пулса ĕçлерĕ. Халĕ колхозра авăн çапас, силос хывас тата ытти ĕçсенче пĕтĕм вăйран тăрăшса ĕçлет. А. Гурьянова 1938 çултанпа пăрусем пăхать. Выльăх-чĕрлĕх йышне ӳстерессишĕн куллен кĕрешет. Вăл пăхакан пăрусем талăкне 700—800-шер грамм хушăнаçĕ. Комсомолец Чернов юлташ вулав çурчĕн заведующийĕ, колхозри стена хаçачĕн редакторĕ пулса ĕçлет. Комсомолецсем счетовод, кладовщик, продавщица, агротехник пулса ĕçлеççĕ. Пуçламăш организацин секретарĕ Чуриков юлташ фронта кайнă Мясников вырăнĕнче ял совет секретарĕ пулса ĕçлет. Çамрăк комсомолкăсем З. Жиголовăпа М. Скворцова отечественнăй вăрçăн малтанхи кунĕсенчех МТС-ри комбайнерсен помощникĕсене хатĕрлекен курса вĕренме кайрĕç. Çамрăк комсомолкăсем курсран вĕренсе тухнă хыççăн хăйсен пултарулăхĕсене кăтартса стахановла ĕçлеççĕ.

Комсомолецсем колхозри агитацилле-массăллă ĕçе вăйлатрĕç. Агитколлективра пурĕ 34 агитатор. Вĕсенчен комсомолецсем 17, коммунистсем 3, ытти-сем ялти учительсемпе бригадирсем. Агитаторсем колхозра агитацилле-массăллă ĕçе вăрçă вăхăчĕ ыйтнă пек туса пыраççĕ.

Уборкăна тухнăранпа агитаторсене пухса 3 хутчен семинар туса ирттернĕ. Унта агитаторсене мĕнле ĕçлемелли çинчен тĕплĕн каласа панă.

Колхоз правленийĕ кашни бригадăнах «Чăваш Коммуни», районри «Ленин ялавĕпе» хаçатсене çырăнса панă. Агитаторсем хаçатсем çинчи çĕнĕ хыпарсене колхозниксене вуласа параççĕ. Уйрăмăнах Чернов, Гурьянов, Чуриков, Смирнова, Агеев агитаторсем лайăх ĕçленине палăртмалла.

Çакăнпа пĕрлех колхозра стена хаçачĕсене те вăхăтра кăларса тăраççĕ. Унта колхозри стахановецсем çинчен тĕплĕн сӳтатаççĕ. Пурĕ кăçал колхозра 18 номер стена хаçачĕ кăларнă. Кунсăр пуçне уборка вăхăтĕнче кашни бригадăрах 3-шер номер тухнă. Стена хаçачĕсене кăларас ĕçе комсомолец Чернов юлташ ертсе пырать.

Колхозниксене çар ĕçне вĕренме ПВХО, ГСО кружокĕсене организацилеççĕ. ГСО кружокне трахсестра Т. Иванова ертсе пырать. Çак кунсенче ГСО кружокĕ хăйĕн программине вĕренсе пĕтерчĕ.

Агитацине-массăллă ĕçе куллен туса пынă май, колхозра хуçалăх ĕçĕсем вăхăтра пурнăçа кĕрсе пыраççĕ. Колхозниксем ирхине ирех ĕçлеме пуçласа, çĕрле тин киле тавăрнаççĕ.

Колхозниксен ĕçри хастарлăхĕ пысăк. Колхоз уборка ĕçне кĕске срокра, пысăк пахалăхпа ирттерчĕ. Халĕ колхозниксем авăн çапас, кĕрхи çĕртме тăвас, кĕлте турттарас тата силос хывас ĕçсенче ĕçлеççĕ.

3—6-мĕш бригадăсем авăн çапса пĕтерчĕç. Колхозăн кăçал тырпул питех те вăйлă. Иртнĕ çулта колхоз вăтам шутпа гектартан 15 центнер ытларах çеç илнĕ пулсан, кăçал кашни гектартан вăтам шутпа 25 центнертан кая мар туса илет.

Колхоз çитес çулхи вăйлă тырпулăн та кĕрешет. Халĕ 58 гектар çинче кĕрхи çĕртме тунă.

Государство умĕнчи обязательствăсене срокчен пурнăçлас тĕлĕшпе комсомолецсем ответлăха хăйсем çине илнĕ. Государствăна обязательнă

Ютçĕршыв корреспонденчĕсен черетлĕ пресс-конференцийĕнче

Ютçĕршыв корреспонденчĕсен сентябрĕн 27-мĕшĕнче пулса иртнĕ черетлĕ пресс-конференцийĕнче Совет Информаци Бюровĕн начальник заместителĕ С. А. Лозовский юлташ, Англири «Дейли экспресс» хаçат ыйтнă тăрăх Великобританири тачкостроительсене хăй çакăн пек чĕнсе калонине сентябрĕн 26-мĕшĕнче çав хаçата ярса пани çинчен пĕлтернĕ:

«Совет Российи валли танксем тумалли ирне гитлеровецсен хура-хăмăр варварствине хирĕç кĕрешес ĕçре СССР Союзĕпе Великобритани халăхĕсем пĕр кăмăллă пулнине кăтартса пани кăна мар пулса тăрать, вăл çавăнпа пĕрлех тата çак факта кăтартса пани те пулса тăрать: Совет Союзĕ халăхи вăхăтра гитлерла Германие хирĕç пыракан кĕрешĕвĕн пĕтĕм йывăрлăхне хăй çинче илсе пырать, çавăнпа та тĕнчери ирĕклĕхе юратакан халăхсен пурин те, хăйсен интересĕсене пурнăçа кĕртес тесе, фашистла агрессин пусмăрне кĕрсе ӳкнĕ мĕнпур çĕршывсен ирĕклĕхĕшĕн тата вĕсен никама пăхăнмасăр пурăнас положенийĕшĕн Совет Союзĕ туса пыракан гигантла кĕрешӳре ăна пĕр эрне хушши мар, нумай эрнесем хушши пур майсемпе те пулăшса пымалла.

Мĕнпур фронтсенчи боецсене, вăл шутрах танкостроительсене те, хăйсен паттăр кĕрешĕвĕпе тата вăй-хала шеллемесĕр ĕçлесе, пĕтĕм этемлĕхĕн тăшманне — нацизма çĕнтересшĕн çывхартаканскене, эпĕ хĕрӳллĕн саламлатăп».

Шапиро («Юнайтед пресс»), Магидов («Эскчейндж телеграф»), Стил («Чикаго дейли ньюс»), Ловелл («Рейтер»), Джордан («Ньюс кроникл») господасем: виçĕ держава конференцине техника енчен хатĕрлесе çитернĕ-и, конференци ĕçĕсен программине хатĕрленĕ-и, конференци çинчен пĕлтерекен официаллă коммюникесем час-часах пулаççĕ-и, конференци ĕçĕсем çинчен хăшпĕр теориллĕ шухăшсене каласа пама юрать-и, тесе ыйтни çине Лозовский юлташ çапла ответленĕ: конференцине техника енчен хатĕрлесе çитернĕ, ютçĕршывсен корреспонденчĕсене интереслентерекен ытти ыйтусене илес пулсан, вĕсем виçĕ держава делегацийĕсен компетенцине кĕреççĕ, çавăнпа та эпĕ вĕсене пăхса тухма кирлĕ мар тесе шутлатăп, тенĕ.

Корреспондентсем Шапиро («Юнайтед пресс») тата Верт («Рейтер») господасем: «Крымшăн çапăçу пулса пырать-и тата вăл ăçта пулса пырать, тесе ыйтни çине Лозовский юлташ: Крымшăн хаяр çапăçу пулса пырать, вăл Крым тулашĕнче пулса пырать, тесе ответленĕ.

Верт тата Стил господасем: хăйсене Ленинград патне çывхарса пыма май килни çинчен нимĕçсем пĕлтерни тĕрĕс-и, тесе ыйтни çине Лозовский юлташ çапла ответленĕ: Ленинград патне пымалли çулсем çинче кăнтăрла та, çĕрле те хаяр çапăçусем пулса пыраççĕ, çав çапăçусенче нимĕçсен халех ĕнтĕ вунпаг пин çын вилнĕ, анчах вĕсем малалла куçса пыраймаççĕ. Ленинград патĕнчи çапăçусем темĕнле хаяр пулсан та, вĕсем темĕн чухлĕ вăрăма пырсан та, Ленинграда нимĕçсем нихăçан та илеймеççĕ.

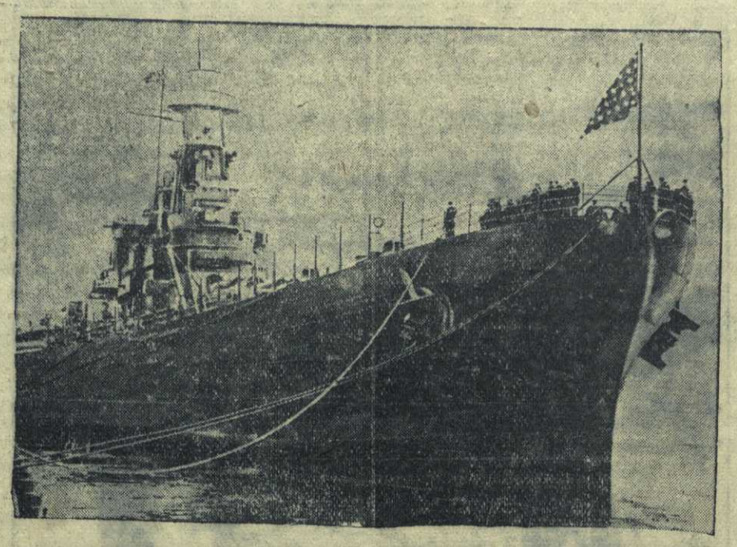

Америкăн «Вашингтон» ятлă 35 пин тонна водоизмещенийлĕ çĕнĕ линкорĕ.

Англипе Германи хушшинчи сывлăшри вăрçă

ЛОНДОН, сентябрĕн 27-мĕш. (ТАСС). Авиаци министерстви хăларнă коммюникере çапла пĕлтернĕ: сентябрĕн 26-мĕшĕнче каçхине Англи истребителĕсем Дюнкерк çывăхĕнче неприятелĕн тăвата минăй тральщикне тата ПВО-н икĕ карапне атакăланă. ПВО-н икĕ карапне те сиенленĕ. Икĕ тральщик çинче пушарсем тухнă. Англи истребителĕсен тепĕр соединенийĕ разведкăлла вĕçевре пулнă вăхăтра Шербург çывăхĕнче неприятелĕн патрульри пысăк мар суднине путарнă. Англин пур самолечĕсем те хăйсен базисене тавраннă.

Сентябрĕн 26-мĕшĕнче кăнтăрла неприятелĕн авиацийĕ Англи çине вĕçсе пыман.

Сентябрĕн 27-мĕш пыран тенĕ чух çĕрле противникăн авиацийĕ Англи территорийĕ çинче начар активлăх кăтартнă. Хĕвелтухăç Англири пĕр пункт çине темиçе бомба пăрахнă. Темиçе çурта сиенленĕ, аманнисем хисепĕ пысăк мар.

Рейтер агентстви çапла пĕлтерет: Англи самолечĕсен пысăк мар соединенийĕ сентябрĕн 27-мĕш пыран тенĕ чух çĕрле Рейн обласĕнчи тата Ла-Манш проливĕнчи портсене атакăланă.

Нейрата Чехипе Морави протекторĕн постĕнчен кăларнă

БЕРН, сентябрĕн 28-мĕш. (ТАСС). Пурте пĕлеççĕ, Чехословакине Германи войскисем оккупациленĕ хыççăн малтанхи кунсенчен пуçласах чех халăхĕ оккупантсене хирĕç кĕрешсе пырать. Çак кĕрешӳ юлашки вăхăтра уйрăмах сарăлса кайнă. Германие хирĕçле саботажла ĕçсем час-часах пулса пыраççĕ. Шкода заводĕнче, нефтеочистительнăй заводра тата ытти нумай заводсенче çак саботажла ĕçсене пула пушарсем тухнă. Чехипе Моравири çар завочĕсен продукцийĕ татти-сыпписĕрех чакса пырать. Вăл август уйăхĕнче ытти чухнехинчен 30 процент кăна пулнă. Чугунçулсем çинче час-часах катастрофăсем пулса пыраççĕ. Ларутăру ытла та çивĕчленсе çитнĕ. Çакна кура Гитлер Чехипе Морави протекторĕнчен фон Нейрата кăларнă та, Гиммлерăн гестапо енĕпе ĕçлекен заместительне Гейдриха ун вырăнне лартнă.

Нейрата «чирлĕ пирки» ĕçрен кăларнă тесе официаллă пĕлтернĕ. Çакнашкал ăнлантарса панинчен вырăнти çынсем тăрăхласа кулаççĕ. Кунта Нейрата ĕçрен кăларни Гитлер ăна шанманнине, гитлерла уткăнăн çӳлти сийĕнче вăйлă хирĕçӳсемпе кĕрешӳ пынине пĕлтерет тесе палламаççĕ.

Чехипе Морави «протекторатĕнче» вăрçăллă положени туса хунă, тесе çирĕплетеççĕ.

Серби халăхне сутакан Недича вĕлерме тапăнни

СТОКГОЛЬМ, сентябрĕн 27-мĕш. (ТАСС). Булльс агентствин Берлинри корреспонденчĕ çапла пĕлтерет: лайăх пĕлсе тăракан çынсен сведенийĕсем тăрăх, Сербин «премьер-министрне» Недич генерала вĕлерме тапăннă. Серби патриочĕсем Недич пурăнакан çурта бомба пăрахнă. Çакăн хыççăн Недич «правительстви» декрет кăларнă, унта хĕçпăшалпа усă курса хăратакан, заводсемпе обществăллă çуртсене сиенлекен, çавăн пекех саботажла ĕçсене тата антифашистла информаци сарнă çĕре хутшăннă çынсене асаплантарса вĕлермелле, тенĕ.

Çĕршыв валли — тимĕр-тăмăр

Кашни заводра, колхозра, килре усăсăр сапаланса выртакан тимĕр-тăмăр, чугун тата ытти металл пур. Вĕсене пуçтарса парсан çĕршыва пысăк усă пулать. Пирĕн заводсем çав тимĕр-тăмăрсенчен тăшмана пĕтерме кирлĕ çĕнĕ танксем, тупăсем, пулеметсем туса кăлараççĕ.

Тимĕр-тăмăр пухас ĕçре уйрăмăнах Канашри вагонсем юсакан заводри рабочисем пример кăтартаççĕ. Çĕршыва ытларах металл парас тесе кунта цехпа цех, бригадăпа бригада ăмăртаççĕ, тăтăшах воскресниксем туса ирттереççĕ. Халăхи вăхăтра Назаров юлташ начальник пулса / ĕçлекен цех малта пырать. Станоксем тавраштăнчи тимĕр юлашкисемпе турпассене пустармa ятарласа ещĕксем лартнă. Ĕçе çапла организацилеппе металлом пухмалли 8 уйăхлăх плана завод тăваннах тултарнă, планран иртерсе татах 410 тонна панă.

Пухнă тимĕр-тăмăр хушшинчен юсаса усă курма юрăхлă япаласене суйласа юлаççĕ. Кирлĕ япаласене суйлас тĕлĕшпе уйрăмăнах старший мастер Ф. А. Карягинпа мастер Н. А. Гусев юлташсем тăрăшса ĕçлеççĕ. Вĕсем завода кирлĕ ĕç хатĕрĕсене ку таринчен чылай тӳпа панă, çавăнпа государство укçине перекетлеме пулăшнă.

Утиль складĕнче ĕçлекен В. Т. Тимофеевпа Е. Максимовăна та асăнса кăвармалла. Ку юлташсем пухнă утиле хăйсен кану вăхăтне пĕлмесĕр йышăнса тăраççĕ.

Завод коллективĕ тимĕр-тăмăр пухас çулталăкăн плана декабрĕн 5-мĕшне— Сталинла Конституци кунĕ тĕлне тултарса, çулталăк вĕçне планран ытлашши 500 тонна металлом пама обязательство илнĕ. Коллектив çак обязательствăна пурнăçлатех. **Т. И.**

БИБЛИОГРАФИ

„Нимĕç варвар-тăмпуçсен“ ирсĕр ĕçĕсем

Карл Маркс хăйĕн истори тĕлĕшпе çырнă конспектĕнче: «Прохвостсем», «нимĕç варвар-тăмпуçсем» тесе ят панă нимĕç рыцарĕсем XII ĕмĕрте Балтика тăрăхĕнчи çĕршывсене пырса тапăннă. Вĕсем унти халăсене, ялсене вутпа хĕç айне тунă, хĕрарăмсене, пĕчĕк ачасене вĕлернĕ. Çак ирсĕр вăрă-хурахсем хăйсен киревсĕр ĕçĕсене: «Пирĕнпе турă!» тесе çухăрашса тунă.

К. Маркс сăмахĕсемпе каласан, çав «йытă-рыцарьсем» «выльăх культурине сарнă». Вĕсен ирсĕр ĕçĕсем çинчен католиксен попĕ, çав «варвар-тăмпуçсемпе» пĕрле пулнăскер,—Генрих Латвийский ака мĕн çырать: «Хăйсем çитме пултарнă пур ялсенче те вĕсем çынсене питĕ нумайĕшне вĕлерсе пĕтернĕ, ытти сене тытăна илсе кайнă; пурлăх нумай ярса илнĕ, хăйсемпе пĕрле хĕрарăмсемпе хĕрсене илсе кайнă, ялсене пушатса хăварнă, питĕ нумай çын вĕлерсе пĕтернĕ тата вăйлă пушарсем кăларнă, ун хыççăн вара киле таврăннă».

Нимĕç «йытă-рыцарĕсем» сывхарса килни çинчен илтсенех, унти халăх вăрмансене, çĕр айĕнчи шăтăксене тарса пытаннă, анчах та ирсĕр çынвĕлеренсем вĕсене унта та тупнă. Вара çав ирсĕр этемсем, Генрих Латвийский каланинчен курăннă тăрăх, çакăн пек хăтланнă: «Шăтăк умне вут хунă та, шăтăкра ларакан халăха кунĕн-çĕрĕн тĕтĕмпе тĕтĕрме тытаннă: пурне те — арçынсене те, хĕрарăмсене те—тĕтĕмпе антăхтарса çитернĕ. Çакăн хыççăн вĕсем пĕрисене—тĕтĕмпе антăхса çитнĕ çĕртен, теприсене—ни вилĕ, ни чĕрĕ çĕртен, виççĕмĕшсене—вилĕ çĕртен кăларнă та, сывă юлнисене пурне те вĕлернĕ е тыткăна илсе кайнă. Пурлăхсене, укçасене, тумтирсене тата ытти япаласене хăйсене валли илнĕ. Пĕтĕм шăтăксенче тĕтĕмпе антăхса çитнисем, арçынне-хĕрарăмне пĕрле илсен, пин çын таран пулнă».

Балтика тинĕсĕ тăрăхĕнчи халăхсене пăхăнтарнă хыççăн нимĕç вăрă-хурахĕсем вырăс çĕрĕ çине тапăннă. Анчах та вырăс халăхĕ ĕлĕкех вăйлă та хастар халăх пулнă. Пуçăрланса кайнă нимĕç йытăтисене аслă вырăс халăхĕ 1242 çулта Чудски кӳлĕ çинче питех те вирлĕ çапса çĕмĕрнĕ.

Анчах та фашистсем çав урока манса кайнă. Халĕ вĕсем, ĕлĕкхи вăхăтрипе танлаштарсан, темиçе хут тискерленсе, хăйсен «варвар-тăмпуç» аслашшĕсем пек хăтланаççĕ. Вĕсем, уллавăн та тискеррĕн килсе, Совет Союзĕ çине тапăнчĕç.

Фашистсем славян халăхĕсене, «кĕçĕн расăсем» тесе, пĕтересшĕн. «Политикăллă правăсем аслă расăсен привилегийĕ çеç. Кĕçĕн раса—славянсем — ирĕкре пурăнасси пĕртте пулмалла мар...» теççĕ вĕсем.

Фашистсем пире чурасем тăвасшăн. Анчах фашистла бандăсене çĕмĕрсе тăкăпăр. Ылханлă фашистла пуçкасансем хăйсен юнĕ ăшнех путса вилĕç.

Çакăн пек, кĕскен каласан, «Нимĕç варвар-тăмпуçсен» ирсĕр ĕçĕсем» ятлă брошюрăн содержанийĕ. Брошюрăра интереслă примерсем чылай. Вĕсемпе пропагандистсемпе агитаторсем лайăх усă курма пултараççĕ.

В. Д.

ССР Союзĕн Англири посолĕ Майский тата Франçин Национальнăй Комитечĕн Председателĕ генерал де Голль пĕр-пĕрин хушшинче çырусем улăштарса илни

ЛОНДОН, сентябрĕн 27-мĕш. (ТАСС). Енер, Лондонри вăхăтпа 13 сехетре, ССРР посолĕ Майский тата ирĕклĕ французсен руководителĕ генерал де Голль совет посольствинче пĕр-пĕрин хушшинче çырусем улăштарса илнĕ, çав çырусем тăрăх, Совет правительстви де Голль ирĕклĕ мĕнпур французсен руководителĕ пулнине йышăнать. Де Голльпа пĕрле ирĕклĕ Франçин Национальнăй Комитечĕн тулашри ĕçсен уполномоченнăйĕ де Жан пулнă.

Совет посолĕн çырăвĕнче çапла каланă:

«Де Голль генерала. Манăн правительство ячĕпе эпĕ Сире вăл Эсир ирĕклĕ мĕнпур французсен, вĕсем кирек ăçта пулсан та, союзниксен ĕçĕнче пулăшса пырса Сирĕн тавра пĕрлешнĕ французсен руководителĕ тесе йышăнни çинчен пĕлтеретĕп. Совет правительстви Франçин тинĕс лешъенчи владенийĕсемпе, хăйсене Сирĕн расположенине панăскерсемпе, килĕштерсе пĕрле ĕçлесе тăрассинче пур ыйтусем тăрăх та Франци империйĕн 1940 çулти октябрĕн 27-мĕшĕнче туса ĕçкеленĕ оборона совечĕпе сыхăну тытма хатĕр. Манăн правительство гитлерла Германие тата унăн союзникĕсене хирĕç пыракан пĕтĕмлĕшлĕ кĕрешӳре ирĕклĕ французсене пур енчен те пулăшса пыма хатĕр. Çакăнпа пĕрлех, çакăн пек май килнипе усă курса, пĕтĕмлĕшлĕ тăшмана пĕрле çĕнтернĕ хыççăн, Совет правительстви аслă Франçин никама пăхăнманлăхне пĕтĕмпех каялла тавăрма çирĕп решени йышăннине паллă тăватăп.

Сире хисеплекен **МАЙСКИЙ».**

Генерал де Голль Майский патне çырнă çырура çапла каланă:

«Манăн хаклă посол. Сирĕн правительство мана ирĕклĕ мĕнпур французсен, вĕсем кирек ăçта пулсан та, союзниксен ĕçĕнче пулăшса пырса Сирĕн тавра пĕрлешнĕ французсен руководителĕ тесе йышăнни çинчен пĕлтерни тĕрĕс-и, тесе ыйтни çине Лозовский юлташ çапла ответленĕ: Ленинград патне пымалли çулсем çинче кăнтăрла та, çĕрле те хаяр çапăçусем пулса пыраççĕ, çав çапăçусенче нимĕçсен халех ĕнтĕ вунпаг пин çын вилнĕ, анчах вĕсем малалла куçса пыраймаççĕ. Ленинград патĕнчи çапăçусем темĕнле хаяр пулсан та, вĕсем темĕн чухлĕ вăрăма пырсан та, Ленинграда нимĕçсем нихăçан та илеймеççĕ.

Итали экономикăллă лару-тăру çивĕчленсе пыни

НЬЮ-ЙОРК, сентябрĕн 27-мĕш. (ТАСС). Гитлерăн Италири вотчинни йывăр кунсем тӳссе ирттерет. Çĕршывра экономикăллă лару-тăру кунран-кунах ытларах та ытларах çивĕчленсе пырать. Америкăри «Форейн коммерс уикли» журнал çĕршывра продовольстви тĕлĕшĕнчи йывăрлăхсемпе пĕрлех, чĕртаварпа нефть çитменни уйрăмах палăрса тăрать, тесе çырать. Итали влаçĕсем чĕртаварпа тата горючипе усă курас ĕçе хĕснеçемĕн хĕссе пыраççĕ. Октябрĕн пĕрремĕшĕнчен пуçласа Италире автомашинăсен хуçисене бензин парассине чакараççĕ.

Италири «Соле» ятлă экономикăллă хаçат ирĕкĕрех йышăнса çапла пĕлтерет: Италире хут çитменни çивĕччĕн палăрса тăрать, хут фабрикисене уйăхра виçĕ эрне кăна ĕçлеме хушнă. Хаклă йышши хут кăларса тăрас ĕçе пĕтĕмпех чарса лартнă. Куллен тухса тăракан хаçатсен виçине пĕчĕклетнĕ. Итали влаçĕсем хаклă япаласене, вăл шутран илттăнран, платинăран тата кĕмĕлтен тунă япаласене Италирен урăх çĕршывсене илсе кайма чарса лартнă.

Рынокра куллен кирлĕ япаласемпе продовольстви питех те çителĕксĕррине пула спекуляци ӳссе кайнă. Спекуляципе кĕрешес тĕлĕшпе йышăннă пур мерăсем те вак сутăçсене кăна хирĕç пыраççĕ, пысăк сутăçсем вăрçă обстановкипе усă кураççĕ, миллионшар тенкĕлĕх пурлăх пухса пыраççĕ.

Итали фашисчĕсен пуçлăхĕсем ирĕксĕрех йышăннисем

ЛОНДОН, сентябрĕн 27-мĕш. (ТАСС). Англин информаци министерстви çапла пĕлтерет: ĕлĕк фашистла партин генеральнăй секретарĕ пулнă Фариначчи «Реджиме фашиста» хаçатра статья пичетлесе кăларнă, унта çапла каланă: шел пулсан та, пысăк йăнăшсем тунă, халĕ çав йăнăшсене пула тухса тăнă йывăрлăхсене тӳсме тӳрĕ килет. Фашистла парти бюрократла çӳлти сийлĕ ансăр организм пулса тăчĕ. Портатартивлă система вăрçă вăхăтĕнче хаксене йĕркелесе пыма тата çĕршыва продовольстви парса тăма пултараймарĕ.

Фашистсен паллă журналисчĕ Равазино «Пополо д'Италиа» хаçатра çĕршывăн шалти лару-тăрăвĕ çинчен обзор пичетлесе кăларнă, унта вăл фашистла партин хăйĕн те ĕçсем ытлах ăнăçлă мар, тесе çырать. Партире,—тесе çырать вăл,—членсен питех те чылай масси пур, вĕсем парти мероприятийĕсене пурнăçлама чăрмавласа пыраççĕ. Чылай çынсем хăйсем кăна пуянлăн тăрăшса хăйсен политикăллă карьеринпе усă кураççĕ, тесе йышăнать Равазино.

Франçире коммунистсене вĕлерни

НЬЮ-ЙОРК, сентябрĕн 27-мĕш. (ТАСС). Юнайтед пресс агентстви Франçири «Уйрăм трибунал» сентябрĕн 21-мĕшĕнче парламент депутачĕн Жан Катлан ĕçне пăхса тухни çинчен пĕлтерет. Жан Катлана нимĕçсем Франçине пыриччен заочно суд туса ултă çуллăха тĕрмене хупса лартмалла тунă пулнă. Унтан ăна, Виши правительстви хушнипе, нимĕçсем тытса арестленĕ те трибунал аллине панă, Трибунал Жан Катлана вĕлермелле тунă.

Юнайтед пресс агентстви çапла пĕлтерет: сентябрĕн 26-мĕшĕнче Парижри Сант тĕрминче Жан Катлан тата трибунал маларах суд тунă Адольф Гюйон—Сена департаментĕнчи коммунистла организацин руководителĕн, коммунист Жак Оги Фоскардин пуçĕсене касса татнă.

* * *

Жан Катла 1894 çулти майăн 6-мĕшĕнче Люизьре (Па-де-Кале департаменчĕ) çуралнă. Пуçламăш шкултан вĕренсе тухнă хыççăнах, 12 çулта, вăл пиравăр тĕртекен производствăна вĕренме кайнă. 1914—18 çулсенчи вăрçă вăхăтĕнче паттăрла ĕçсемшĕн ăна орден парса наградăланă, унăн ятне полкри приказсенче пĕрре кăна мар асăннă.

1919 çултанпа—Жан Катла Франçири профсоюзсен движенийĕн активлă деятелĕ. 1936 çулта Жан Катлана Амьен хулинчен парламент депутатне суйланă. Жан Катла Франçири компартин Центральный Комитечĕн членĕ пулнă.

ФЕЛЬЕТОН

Пуç-уралла ефрейтор

Ганс Миллер хăйĕн Макс ятлă ывăлне киле илсе таврăннă. Макс тин çеç госпитальрен тухнă. Вăл Чехословакири пĕр пĕчĕк хулара госпитальре выртнă. Макс, икĕ урине чĕркуççи таран çухатнă пулин те, икĕ аллине амантнă пулин те, хăйне харсăр тыткалать: халĕ те ашшĕне эрехшĕн кастарса кăна пырать.

— Тупасчĕ эрех, тупасчĕ... — тет кашни станцăрах.

— Мĕн станцине çитер ĕнтĕ, унта мучусем патне кĕрĕпĕр, вĕсен эрех пулмасан, камăн пултăр, — тесе йăпатать ашшĕ.

— Ди водка, руссин водка ĕçеттĕмĕр ялсене пырсан... — чĕлхине çуллать ефрейтор.

— Эпĕ те ăна ĕлĕк ĕçсе курнăччĕ...

— Закуска ди малосоль... Эх, пурнăç... — асăнлет ефрейтор хăйĕн иртнĕ кунĕсене. Унтан кĕсъинчен çĕтĕлсе пĕтнĕ блок-нотне кăларать те: — Эпĕ ĕнтĕ вырăсла пайтах вĕрентĕм, — тесе мухтанма тытăнать.

— Я тибя любит.

— Милая, пойдем спать...

— Дай мясо, миод, милоко, сыр...

— Кто здиесь комиссар... большевик...

— Расстрелять...

Унтан каллех:

— Тупасчĕ эрех... — тесе илет те:

— Дай водка... Малосоль... — тесе вулать блок-нот çине çырни тăрăх.

Германи салтакĕсене кашнинех çакăн пек сăмахсем вĕрентнĕ, вĕсен кашнинех тенĕ пек Макс Миллерăн пек «культминимум» пур. Анчах та Макс вĕсенчен «водка» сăмаха çеç лайăхах астăвать. Çавăнпа та вăл пĕрмаях:

— Эрех... ди водка пуласчĕ! — тесе пырать.

— Тупатпăр... — савăнтарать ашшĕ ефрейтора.

* * *

...Хайхискерсем ĕнтĕ мучăшсем патĕнче эрех тупнă. Урисене çухатса хăварнă «харсăр» ефрейтор эрех ĕçнине пула, ирĕлсех кайнă, сăмах хыççăн сăмах çаптарать, ахăш-макăш мухтанать:

— Мана фюрер чĕнчĕ те каларĕ: кай, терĕ, Макс, большевиксемпе çапăçма. Вилмĕн — пуйса килĕн. Ну вара кайрăм... Лайăхрах тумланса килес терĕм. Арăма валли тумтир, атă-пушмак, аттене валли тăлăп, а йăмăка валли пустав...

— Вара?

— Пурне те тупнăччĕ... Укçасăрах...

— Вара?

— Аманни пĕтерчĕ... Пăрахса хăварма тиврĕ.

— Макс, санăн телей çук çав. — Хĕрхенчĕ ашшĕ.

— Анчах та эпĕ героя тухрăм... — тавăрчĕ ывăлĕ.

— Телей пулмасан, ăçтан вăл герой пултăр. — Хутшăнчĕ мучăшĕн арăмĕ.

— Тĕрĕс! — хавасланчĕ ефрейтор, унтан хăй тĕллĕнех тепĕр рюмка эрех тултарса ĕçрĕ те:

— Эпĕ ĕнтĕ харсăрскер ыйтса тăмастăп, эрехне те нимĕç салтакĕ пек ĕçетĕп...

— Есмесĕр...

— Ĕçетĕп те хам çинчен калама шухăшăмсене уçатăп... Ну вара кайрăм... Вăрçатпăр... Эпĕ хамах, пĕччен, икĕ дивизие хупăрласа илтĕм, ну и вăрçатăп, ну и перетĕп... Халăх тăкăнать çеç. Пĕччен вăтăр пин вĕлертĕм... Пурте большевиксем... Комиссарсем...

— Ну! — тĕлĕнчĕ ашшĕ.

— Вăт ну! Анчах хам та амантăм. Сылтăм урана мина татса пăрахрĕ... Çапах та хăвалатăп, ну и хăвалатăп..

— Тăхта-ха, Макс, тăхта! Хăрах урапа-и? — пуйлчĕ мучăшĕн арăмĕ.

— Паллах, хăрах урапа... Хăрах урапа хăвалама пулмасть-и мĕн? Вăт чупатăп, вăт чупатăп... Унччен те пулмарĕ — сулахай урамма та хуçса пăрахрăм. Хам çаплах чупатăп... Ну и хăвалатăп, ну и хăвалатăп...

— Тăхта-ха...

— Мĕн тăхта! Урасемсĕрех чупатăп...

— Суятăн пулĕ?..

— Çук, пĕрре те суймастăп...

— Тупата?

— Тупата, суймастăп... Эпĕ вара аллăмсемпе чупрăм...

— Ĕненмелле мар. Çын нихăçан та ун пек чупма пултараймасть, — пуйлчĕ ашшĕ те, ывăлĕ йĕркерен тухса кайса, халлап пек сăмахсем çаптара пуçласан.

— Эпĕ ĕнтĕ ĕненместĕп! — сăмахне татрĕ мучăшĕн арăмĕ. Хăй вара ăшĕнче: Макс ӳсĕр пирки аташать пулĕ, тесе шутласа илчĕ.

— Атте, Клара аппа! Эпĕ пĕрре те суймастăп... Итлĕр...

— Ну!

— Унтан манăн икĕ аллăм та амантчĕ... Хам çаплах чупатăп, ну и хăвалатăп, ну и хăвалатăп... Икĕ дивизие хăвăртрах пĕтерсе тăкас тетĕп...

— Чим-ха, чим! Халĕ ĕнтĕ суятăн пулĕ?..

— Мĕн суясси пур. Эпĕ, кутăн тăрса, пуçпа... Ну и чупрăм, ну и чупрăм...

Ашшĕ çак сăмахсене илтсен, намăса туйса, хĕрелсе кайрĕ, вăтаннипе унăн çамки çине пăтăр-пăтăр тар тухрĕ. Клара апăшĕ ним тăвайман парни:

— Макс, эпир ни халĕ чупса кăтартха? — тесе ыйтма тытăнчĕ. Анчах Максăн та ăс çитрĕ.

— Кунта фронтра мар, — пуйлсе хучĕ вăл, — халĕ пултараймастăп. Эпĕ фронтра ди водка ĕçнĕ хыççăн чупрăм, атту чупаяс çукчĕ...

— Эсĕ ма малтанах ĕçрĕм тесе калармарăн?

— Пĕлеççĕ пулĕ терĕм. Эпир эрех ĕçмесĕр вăрçмастпăр та...

— Çапах та, çапах пуçпа чупма çук... — килĕшмерĕ аппăшĕ.

— Çук-и? — костылĕсене персе ячĕ Макс.

— Çук!

— Эпир пăхăр, пăхăр та курăр! — Макс хăйĕн кĕсъинчен «Фелькишер беобахтер» хаçатăн юлашки номерне туртса каларчĕ те ашшĕпе аппăшне пачĕ. — Мана ĕненместĕр пулсан, вулăр! Унта пирĕн çар командованийĕн информацийĕ... Вулăр! Вулăр!..

— Э-э-э! — терĕç ашшĕпе аппăшĕ.

— Мĕн э-э-э?

— Суя! суя!..

— Эпĕ суймастăп, хам çинчен хаçатра панă информацире мĕн çырнине çеç каласа патăм. Эпĕ ăçтан урăхла каласа парам ĕнтĕ. Эпĕ ун чухне ӳсĕр пулнă. Мĕн пулса иртнине тупата пĕлместĕп. Информбюро çырни тăрăх çеç пĕлетĕп... — тесе пĕтерчĕ хăйĕн сăмахне пуç-уралла ефрейтор.

В. ХУДАРСЕМ.

Ураксем хыççăн

ÇЕРПУ. Ял çумĕнче илемлĕ сад ешĕрет. Симĕс сад варринче пысăк çурт пур. Ку—Ямашри туллимар вăтам шкул. Кунта колхоз ачисем вĕренеççĕ. Çутă коридор тăрăх звоноксасси янăраса кайрĕ. Çак сивчĕ сасă ачасене киле каймаллине пĕлтерчĕ.

6-мĕш класра вĕренекен пионеркăсем Тамарăпа Таня ураксем пĕтнĕ пулсан та килĕсене кайма васкамарĕç. Вĕсем ытти ачасенчен маларах тухса звенори пионерсене урамра кĕтсе тăчĕç. Часах звенори пионерсем пĕр çĕре пухăнса çитрĕç. Звено вожатăйĕ Тамара Афанасьева пионерсене строя йĕркелесе тăратрĕ. Унтан илемлĕ юрăсем юрласа вăрман еннелле утрĕç.

Çапла Тамара Афанасьева вожатăй пулса ертсе пыракан звено кашни кун тенĕ пекех ураксем пĕтнĕ хыççăн ăмел тумалли курăксем пухма вăрмана е тăван çĕршыв валли тимĕр-тăмăр пухма килĕрен киле çӳрет. Ку тарана çитсе звено 12 килограмм шăлан çырли, 100 килограмма яхăн тимĕр-тăмăр пухнă.

Ямашри туллимар вăтам шкулта вĕренекен ачасемпе пионерсем пуртĕ тăван çĕршыва пулăшма. хавас. Вĕсем паянхи куна 42 килограмм шăлан çырли тата 240 килограмм тимĕр-тăмăр пухса панă.

Шăлан çырли тухас ĕçе Йĕкĕрварти, Чурачăкри, Хĕрлĕ-Тури т. ыт. шкулсенче вĕренекенсемпе пионерсем те анлăн хутшăнаççĕ. Вĕсем ураксем пĕтнĕ хыççăн, е канмалли кунсенче вăрмана тухса 300 килограмм ытла шăлан çырли пухса пачĕс.

Ал. ВАСИЛЬЕВ.

Ответлă редактор **В. Я. ЯКОВЛЕВ.**

РЕДАКЦИ АДРЕСĔ: г. Чебоксары, ул. Володарского, 5, Дом печати. ТЕЛЕФОНСЕМ: редакторăн — 0—67, редактор заместителĕн — 3—97, редакци секретарĕн — 4—40, пропаганда пайĕн — 4—97, парти пурнăç пайĕн — 7—97, ялхуçалăхĕпе промышленность пайĕсен — 0—88, çырусемпе рабселькорсен пайĕн — 2—30, дежурнăйăн — 6—23, «Ленин çулĕпе» журналăн — 0—85, издательство контерин—0—23.

НТ 5581. Гор. Чебоксары, типография № 1 Управления издательств и полиграфии при СНК ЧАССР. Заказ № 448. Ф. б. 98. 84 п. л.